

RENCANA KERJA (RENJA) TAHUN 2024



**DINAS SOSIAL
KABUPATEN SERUYAN**



PEMERINTAH KABUPATEN SERUYAN

**RENCANA KERJA
TAHUN 2024
(RENJA TAHUN 2024)**

**DINAS SOSIAL KABUPATEN SERUYAN
TAHUN 2023**



PEMERINTAH KABUPATEN SERUYAN

DINAS SOSIAL

Jl. Moh. Hatta Kuala Pembuang Kabupaten Seruyan (74215)

E-mail : kabseruyandinsos@gmail.com

Website : dinsos.seruyankab.go.id

Kalimantan Tengah

SURAT KEPUTUSAN

KEPALA DINAS SOSIAL KABUPATEN SERUYAN

NOMOR : 460/537/SK-DINSOS/VIII/ 2023

TENTANG

RENCANA KERJA (RENJA)

DINAS SOSIAL KABUPATEN SERUYAN TAHUN 2024

Menimbang :

- a. bahwa untuk mewujudkan sinkronisasi program, kegiatan dan sub kegiatan perangkat daerah sebagaimana ketentuan Peraturan Bupati Seruyan Nomor 15 Tahun 2023 tentang Rencana Kerja Pemerintah Daerah Tahun 2024 dan Keputusan Bupati Seruyan Nomor 100.3.3.2/235/2023 tentang Rencana Kerja Perangkat Daerah Kabupaten Seruyan tahun 2024;
- b. bahwa Rencana Kerja Perangkat Daerah digunakan sebagai pedoman perangkat daerah pada Pemerintah Kabupaten Seruyan dalam menyusun Rencana Kerja dan Anggaran Satuan Kerja Perangkat Daerah (RKA-SKPD);
- c. bahwa berdasarkan pertimbangan sebagaimana dimaksud pada huruf (a) dan (b) diatas, perlu menetapkan Keputusan tentang Rencana Kerja Dinas Sosial Kabupaten Seruyan Tahun 2024.

Mengingat :

1. Undang-Undang Nomor 5 Tahun 2002 tentang Pembentukan Kabupaten Katingan, Kabupaten Seruyan, Kabupaten Sukamara, Kabupaten Lamandau, Kabupaten Gunung Mas, Kabupaten Pulang Pisau, Kabupaten Murung Raya dan Kabupaten Barito Timur di Provinsi Kalimantan Tengah (Lembaran Negara Republik Indonesia Tahun 2002 Nomor 18, Tambahan Lembaran Negara Republik Indonesia Nomor 4180);
2. Undang-Undang Nomor 17 Tahun 2003 tentang Keuangan Negara (Lembaran Negara Republik Indonesia Tahun 2003

Nomor 47, Tambahan Lembaran Negara Republik Indonesia Nomor 4286);

3. Undang-Undang Nomor 25 Tahun 2004 tentang Sistem Perencanaan Pembangunan Nasional (Lembaran Negara Republik Indonesia Tahun 2004 Nomor 104, Tambahan Lembaran Negara Republik Indonesia Nomor 4421);
4. Undang-Undang Nomor 17 Tahun 2007 tentang Rencana Pembangunan Jangka Panjang Nasional Tahun 2005-2025 (Lembaran Negara Republik Indonesia Tahun 2007 Nomor 33, Tambahan Lembaran Negara Republik Indonesia Nomor 4700);
5. Undang-Undang Nomor 12 Tahun 2011 tentang Pembentukan Peraturan Perundang-undangan (Lembaran Negara Republik Indonesia Tahun 2011 Nomor 82, Tambahan Lembaran Negara Republik Indonesia Nomor 5234) sebagaimana telah diubah beberapa kali, terakhir dengan Undang-Undang Nomor 13 Tahun 2022 tentang Perubahan Kedua Atas Undang-Undang Nomor 12 Tahun 2011 tentang Pembentukan Peraturan Perundang-undangan (Lembaran Negara Republik Indonesia Tahun 2022 Nomor 143, Tambahan Lembaran Negara Republik Indonesia Nomor 6801);
6. Undang-Undang Nomor 13 Tahun 2011 tentang Penanganan Fakir Miskin (Lembaran Negara Republik Indonesia Tahun 2013 Nomor 83, Tambahan Lembaran Negara Republik Indonesia Nomor 5235);
7. Undang-Undang Nomor 23 Tahun 2014 tentang Pemerintahan Daerah (Lembaran Negara Republik Indonesia Tahun 2014 Nomor 244, Tambahan Lembaran Negara Republik Indonesia Nomor 5587) sebagaimana telah diubah beberapa kali, terakhir dengan Undang-Undang Nomor 9 Tahun 2015 tentang Perubahan Kedua Atas Undang-Undang Nomor 23 Tahun 2014 tentang Pemerintahan Daerah (Lembaran Negara Republik Indonesia Tahun 2015 Nomor 58, Tambahan Lembaran Negara Republik Indonesia Nomor 5679)
8. Undang-Undang Nomor 11 Tahun 2020 tentang Cipta Kerja (Lembaran Negara Republik Indonesia Tahun 2020 Nomor 245, Tambahan Lembaran Negara Republik Indonesia Nomor 6573);
9. Undang-Undang Nomor 30 Tahun 2014 tentang Administrasi Pemerintahan (Lembaran Negara Republik

Indonesia Tahun 2014 Nomor 292, Tambahan Lembaran Negara Republik Indonesia Nomor 5601);

10. Undang-Undang Nomor 1 Tahun 2022 tentang Hubungan Keuangan antara Pemerintah Pusat dan Pemerintah Daerah (Lembaran Negara Republik Indonesia Tahun 2022 Nomor 4, Tambahan Lembaran Negara Republik Indonesia Nomor 6757);
11. Peraturan Pemerintah Nomor 18 Tahun 2016 tentang Perangkat Daerah sebagaimana telah diubah dengan Peraturan Pemerintah Nomor 72 Tahun 2019 tentang Atas Peraturan Pemerintah Nomor 18 Tahun 2016 tentang Perangkat Daerah (Lembaran Negara Republik Indonesia Tahun 2019 Nomor 187, Tambahan Lembaran Negara Republik Indonesia Nomor 6420);
12. Peraturan Pemerintah Nomor 12 Tahun 2017 tentang Pembinaan dan Pengawasan Penyelenggaraan Pemerintahan Daerah (Lembaran Negara Republik Indonesia Tahun 2017 Nomor 73, Tambahan Lembaran Negara Republik Indonesia Nomor 6041);
13. Peraturan Pemerintah Nomor 2 Tahun 2018 tentang Standar Pelayanan Minimal (Lembaran Negara Republik Indonesia Tahun 2018 Nomor 2, Tambahan Lembaran Negara Nomor 6178);
14. Peraturan Pemerintah Nomor 12 Tahun 2019 Tentang Pengelolaan Keuangan Daerah (Lembaran Negara Republik Indonesia Tahun 2019 Nomor 42, Tambahan Lembaran Negara Republik Indonesia Nomor 6322);
15. Peraturan Presiden Nomor 18 Tahun 2020 tentang Rencana Pembangunan Jangka Menengah Nasional Tahun 2020-2024 (Lembaran Negara Republik Indonesia Tahun 2020 Nomor 10);
16. Peraturan Menteri Dalam Negeri Nomor 80 Tahun 2015 Tentang Pembentukan Produk Hukum Daerah (Berita Negara Republik Indonesia Tahun 2015 Nomor 2036) sebagaimana telah diubah dengan Peraturan Menteri Dalam Negeri Nomor 120 Tahun 2018 Tentang Perubahan Atas Peraturan Menteri Dalam Negeri Nomor 80 Tahun 2015 Tentang Pembentukan Produk Hukum Daerah (Berita Negara Republik Indonesia Tahun 2018 Nomor 157);
17. Peraturan Menteri Dalam Negeri Nomor 86 Tahun 2017 Tentang Tata Cara Perencanaan, Pengendalian Dan Evaluasi Pembangunan Daerah, Tata Cara Evaluasi Peraturan Daerah Tentang Rencana Pembangunan Jangka Panjang

Daerah Dan Rencana Pembangunan Jangka Menengah Daerah, Serta Tata Cara Rencana Pembangunan Jangka Panjang Daerah, Rencana Pembangunan Jangka Menengah Daerah, Dan Rencana Kerja Pemerintah Daerah (Berita Negara Republik Indonesia Tahun 2017 Nomor 1312);

18. Peraturan Menteri Sosial Nomor 9 Tahun 2018 Tentang Standar Teknis Pelayanan Dasar Pada Standar Pelayanan Minimal Bidang Sosial Di Daerah Provinsi Dan Di Daerah Kabupaten/Kota (Berita Negara Republik Indonesia Tahun 2018 nomor 868);
19. Peraturan Menteri Dalam Negeri Republik Indonesia Nomor 70 Tahun 2019 tentang Sistem Informasi Pembangunan Daerah (Berita Negara Republik Indonesia Tahun 2019 Nomor 1114);
20. Peraturan Menteri Dalam Negeri Republik Indonesia Nomor 90 Tahun 2019 tentang Klasifikasi, Kodefikasi, dan Nomenklatur Perencanaan Pembangunan dan Keuangan Daerah (Berita Negara Republik Indonesia Tahun 2019 Nomor 1447);
21. Peraturan Menteri Dalam Negeri Nomor 77 Tahun 2020 tentang Pedoman Teknis Pengelolaan Keuangan Daerah (Berita Negara Republik Indonesia tahun 2020 Nomor 1781);
22. Peraturan Menteri Dalam Negeri Nomor 59 Tahun 2021 tentang Penerapan Standar Pelayanan Minimal (Berita Negara Republik Indonesia Tahun 2021 nomor 1419);
23. Keputusan Menteri Dalam Negeri Nomor 050-5889 Tahun 2021 tentang Hasil Verifikasi dan Validasi Pemutakhiran Klasifikasi, Kodefikasi dan Nomenklatur Perencanaan Pembangunan dan Keuangan Daerah, sebagaimana telah diubah dengan Keputusan Menteri Dalam Negeri Nomor 900.1.15.5-1317 Tahun 2023 tentang Perubahan Atas Keputusan Menteri Dalam Negeri Nomor 050-5889 Tahun 2021 tentang Hasil Verifikasi dan Validasi Pemutakhiran Klasifikasi, Kodefikasi dan Nomenklatur Perencanaan Pembangunan dan Keuangan Daerah;
24. Peraturan Daerah Provinsi Kalimantan Tengah Nomor 4 Tahun 2010 tentang Rencana Pembangunan Jangka Panjang Daerah Provinsi Kalimantan Tengah Tahun 2005 – 2025 (Lembaran Daerah Provinsi Kalimantan Tengah Tahun 2010 Nomor 4, Tambahan Lembaran Daerah Provinsi Kalimantan Tengah Nomor 34);
25. Peraturan Daerah Provinsi Kalimantan Tengah Nomor 6 Tahun 2021 tentang Rencana Pembangunan Jangka

Menengah Daerah (RPJMD) Provinsi Kalimantan Tengah Tahun 2021 – 2026;

26. Peraturan Gubernur Kalimantan Tengah Nomor 23 Tahun 2023 tentang Rencana Kerja Pemerintah Daerah Provinsi Kalimantan Tengah Tahun 2024 (Berita Daerah Provinsi Kalimantan Tengah Tahun 2023 Nomor 23);
27. Peraturan Daerah Kabupaten Seruyan Nomor 4 Tahun 2009 tentang Rencana Pembangunan Jangka Panjang Daerah Kabupaten Seruyan Tahun 2005 – 2025.
28. Peraturan Daerah Kabupaten Seruyan Nomor 4 Tahun 2010 tentang Kesejahteraan Sosial (Lembaran Daerah Kabupaten Seruyan Tahun 2010 Nomor 37 Seri E);
29. Peraturan Daerah Kabupaten Seruyan Nomor 2 Tahun 2018 Tentang Pedoman Pembentukan Produk Hukum Daerah (Lembaran Daerah Kabupaten Seruyan Tahun 2018 Nomor 56, Tambahan Lembaran Daerah Kabupaten Seruyan Nomor 69);
30. Peraturan Daerah Kabupaten Seruyan Nomor 1 Tahun 2021 tentang Pembentukan dan Susunan Perangkat Daerah Kabupaten Seruyan (Lembaran Daerah Kabupaten Seruyan Tahun 2021 Nomor 63, Tambahan Lembaran Daerah Kabupaten Seruyan Nomor 76);
31. Peraturan Bupati Seruyan Nomor 20 Tahun 2022 tentang Kedudukan, Susunan Organisasi, Tugas dan Fungsi serta Tata Kerja Dinas Sosial Kabupaten Seruyan.
32. Peraturan Bupati Seruyan Nomor 10 Tahun 2023 tentang Rencana Pembangunan Daerah Kabupaten Seruyan Tahun 2014-2016 (Berita Daerah Kabupaten Seruyan Tahun 2023 Nomor 10).

MEMUTUSKAN

Menetapkan : **KEPUTUSAN KEPALA DINAS SOSIAL KABUPATEN SERUYAN TENTANG RENCANA KERJA (RENJA) DINAS SOSIAL KABUPATEN SERUYAN TAHUN 2024.**

Kesatu : Rencana Kerja Dinas Sosial Kabupaten Seruyan Tahun 2024 tercantum dalam Lampiran yang merupakan bagian tidak terpisahkan dari Keputusan Bupati ini;

Kedua : Rencana Kerja Dinas Sosial sebagaimana dimaksud pada diktum KESATU menjadi dasar dan pedoman dalam penyusunan Rencana Kerja dan Anggaran Satuan Kerja

Perangkat Daerah (RKA-SKPD) Dinas Sosial Kabupaten Semyan Tahun 2024.

Ketiga : Sistematisa penyusunan Rencana Kerja Dinas Sosial sebagaimana dimaksud pada diktum KESATU, yaitu sebagai berikut:

BAB I PENDAHULUAN

BAB II HASIL EVALUASI RENJA DINAS SOSIAL TAHUN LALU

BAB III TUJUAN DAN SASARAN DINAS SOSIAL

BAB IV RENCANA KERJA DAN PENDANAAN DINAS SOSIAL

BAB V PENUTUP

Keempat : Keputusan ini berlaku sejak tanggal ditetapkan dengan ketentuan apabila dikemudian hari terdapat kekeliruan dalam penetapannya akan diadakan perbaikan sebagaimana mestinya.

Ditetapkan di Kuala Pembuang
Pada Tanggal, 7 Agustus 2023

KEPALA DINAS,



ANGGA, SE
Pembina Utama Muda (IV/c)
NIP. 19680405 198703 1 010

KATA PENGANTAR

Puji dan syukur kita panjatkan kehadiran Tuhan Yang Maha Esa oleh karena berkat Ridho-Nya jualah sehingga Rencana Kerja (Renja) Dinas Sosial Kabupaten Seruyan Tahun 2024 ini dapat kami susun. Dan kepada semua pihak yang telah terlibat sumbangsihnya baik tenaga, pemikiran dukungan dalam menyusun Rencana Kerja (Renja) ini kami mengucapkan terima kasih.

Dokumen Rencana Kerja (Renja) Dinas Sosial Kabupaten Seruyan Tahun 2024 ini disusun sebagai acuan dalam pelaksanaan Program Kerja Pembangunan Bidang Sosial. Rencana Kerja ini memuat gambaran tentang evaluasi pelaksanaan Rencana Kerja (Renja) tahun sebelumnya, Tujuan, Sasaran, Program dan Kegiatan Tahun 2024.

Kami menyadari penyusunan Rencana kerja (Renja) ini masih banyak kekurangan dan memerlukan penyempurnaan lebih lanjut. Untuk itu kritik dan saran dari semua pihak sangat kami harapkan untuk penyempurnaan selanjutnya, dan kami akan terus memperbaikinya dalam rangka pengelolaan tata pemerintahan yang baik, bersih, akuntabel dan partisipatif.

Akhirnya semoga Rencana Kerja Tahun 2024 ini dapat dijadikan panduan untuk melaksanakan kegiatan, sehingga cita-cita pembangunan bidang Sosial Kabupaten Seruyan dapat tercapai.

Kuala Pembuang, 7 Agustus 2023

KEPALA DINAS,

ANGGA, SE

Pembina Utama Muda (IV/c)

NIP. 19680405 198703 1 010



DAFTAR ISI

SK PENETAPAN RENCANA KERJA (RENJA) DINAS SOSIAL KABUPATEN SERUYAN TAHUN 2024

KATA PENGANTAR	i
DAFTAR ISI	ii
BAB I. PENDAHULUAN	1
1.1 Latar Belakang	1
1.2 Gambaran Umum Organisasi	3
1.2 Dasar Hukum	7
1.3 Maksud dan Tujuan	11
1.5 Sistematika Penulisan	12
BAB II. HASIL EVALUASI RENCANA KERJA TAHUN LALU	14
2.1 Evaluasi Terhadap Capaian Renstra Dinas Sosial.....	14
2.1.1. Indikator Kinerja Utama (IKU).....	15
2.1.2 Indikator Kinerja Kunci (IKK).....	17
2.2. Evaluasi Terhadap Hasil Renja Sampai Dengan Tahun 2022.....	19
2.3 Faktor Penghambat Dan Faktor Pendorong Dalam Pelaksanaan Renja Tahun 2022.....	40
2.4 Evaluasi Terhadap Realisasi Anggaran Tahun 2022.....	42
2.5 Analisis Kinerja Pelayanan Dinas Sosial.....	44
2.5.1. Kinerja Pelayanan Dari Capaian Standar Pelayanan Minimal (SPM)	44

2.5.2	Kinerja Pelayanan Dari Pemerlu Pelayanan Kesejahteraan Sosial (PPKS) yang tertangani dan Potensi Sumber Kesejahteraan Sosial (PSKS) Tahun 2022	47
2.2.3	Sarana Sosial	51
2.6	Isu –isu Penting Penyelenggaraan Tugas dan Fungsi Dinas Sosial	52
2.7	Review Terhadap Rancangan Akhir Renja	53
2.8	Penelaahan Usulan Program Dan Kegiatan Masyarakat	80
BAB III. TUJUAN DAN SASARAN DINAS SOSIAL		82
3.1	Tujuan Dan Sasaran Renja Dinas Sosial.....	82
3.2	Program dan Kegiatan	85
3.2.1.	Program Dinas Sosial berdasarkan Urusan Wajib (Urusan Sosial)	86
3.2.2	Program Dinas Sosial berdasarkan Urusan Penunjang	90
3.2.3	Program Dinas Sosial Pendukung Akselerasi Pengentasan Kemiskinan Ekstrem.....	92
3.2.4	Program Dinas Sosial Pendukung Standar Pelayanan Minimum (SPM).....	95
BAB IV. RENCANA KERJA DAN PENDANAAN DINAS SOSIAL		97
3.1	Program Dan Kegiatan Dinas Sosial Kabupaten Seruyan Tahun 2024	97
3.2	Matrik Rencana Kerja Dan Pendanaan Dinas Sosial	121
BAB V. PENUTUP		143

BAB I

PENDAHULUAN

1.1 LATAR BELAKANG

Berdasarkan Undang-Undang Nomor 17 Tahun 2003 tentang Keuangan Negara, Undang-Undang Nomor 25 Tahun 2004 tentang Sistem Perencanaan Pembangunan Nasional, Undang-Undang 23 Tahun 2014 tentang Pemerintahan Daerah dan Peraturan Menteri Dalam Negeri Nomor 86 Tahun 2017 tentang Tata Cara Perencanaan, Pengendalian dan Evaluasi Pembangunan Daerah, Tata Cara Evaluasi Rancangan Peraturan Daerah tentang Rencana Pembangunan Jangka Panjang Daerah dan Rencana Pembangunan Jangka Menengah Daerah, serta Tata Cara Perubahan Rencana Pembangunan Jangka Panjang Daerah, Rencana Pembangunan Jangka Menengah Daerah, dan Rencana Kerja Pemerintah Daerah mengamanatkan bahwa Pemerintah Daerah wajib menyusun Rencana Kerja (RENJA), yaitu dokumen perencanaan daerah untuk periode 1 (satu) tahun.

RENJA mempunyai kedudukan, peran dan fungsi yang sangat strategis dalam penyelenggaraan pemerintah daerah. Hal tersebut sesuai dengan ketentuan Pasal 263 ayat (4) Undang-Undang Nomor 23 Tahun 2014 tentang Pemerintahan Daerah yang menyatakan bahwa RKPD merupakan penjabaran dari Rencana Pembangunan Daerah (RPD), memuat rancangan kerangka ekonomi dan prioritas pembangunan daerah, serta rencana kerja dan pendanaan untuk jangka waktu 1 (satu) tahun. Oleh karena itu :

1. Secara substansional, RENJA memuat seluruh program dan kegiatan dan pemanfaatan keuangan daerah yang akan dilaksanakan oleh pemerintahan daerah dalam upaya peningkatan pelayanan, pemberdayaan masyarakat dan pembangunan di daerah;
2. Secara formal, RENJA menjadi landasan penyusunan kebijakan penganggaran sesuai dengan Undang-Undang Nomor 17 Tahun 2013 tentang Keuangan Negara. Dengan demikian hasil kesepakatan terhadap RENJA yang telah dibahas bersama seluruh pemangku kepentingan, sepenuhnya menjadi landasan penyusunan R-

APBD Tahun Anggaran 2024. DPRD, Kepala Daerah, Kepala Perangkat Daerah dan seluruh pemangku kepentingan wajib menjaga konsistensi antara perencanaan dan penganggaran serta mengendalikan dan mengawasi pelaksanaannya;

3. Secara operasional, RENJA memuat arahan untuk peningkatan kinerja pemerintahan daerah yang menjadi tanggung jawab Kepala Perangkat Daerah dalam melaksanakan tugas fungsi, dan kewajiban masing-masing. Penjabaran lebih lanjut RENJA kedalam rencana kerja perangkat daerah harus mengutamakan pada kepentingan publik, agar masyarakat benar-benar merasakan kehadiran pemerintah daerah dalam memenuhi kebutuhan layanan dasar dan mendorong peningkatan daya saing daerah.

Pembangunan Bidang Kesejahteraan Sosial merupakan bagian integral dari pembangunan Nasional, hal ini diharapkan dapat memberikan kontribusi yang aktual dan berhasil guna sejalan dengan pembangunan di bidang lainnya. Dinas Sosial Kabupaten Seruyan sebagai salah satu SKPD teknis yang menjalankan urusan wajib pelayanan dasar bidang sosial di lingkungan Pemerintah Kabupaten Seruyan yang bertanggung jawab atas pelaksanaan pembangunan bidang Kesejahteraan Sosial mengacu kepada Standar Pelayanan Minimal yang ada yaitu melaksanakan Pelayanan Bidang Kesejahteraan Sosial, meliputi Program Pemberdayaan Masyarakat, Program Penanganan Warga Negara Migran Korban Tindak Kekerasan, Program Rehabilitasi Sosial, Program Perlindungan dan Jaminan Sosial, Program Penanganan Bencana dan Program Pengelolaan Taman Makam Pahlawan yang diharapkan dapat diakomodir dalam Rencana Kerja Dinas Sosial Kabupaten Seruyan Tahun 2024.

Rencana Kerja (Renja) Dinas Sosial Kabupaten Seruyan Tahun 2024 disusun untuk menjamin keterkaitan dan konsistensi antara perencanaan, penganggaran, pelaksanaan, dan pengawasan, sehingga ada konsistensi antara kewenangan Dinas dengan kebutuhan riil pelayanan bidang Kesejahteraan Sosial kepada masyarakat di seluruh wilayah Kabupaten Seruyan. Di sisi yang lain, Rencana Kerja (Renja) Tahun 2024 ini menjadi dasar penyusunan Kebijakan Umum APBD (KUA) serta Prioritas dan Plafon Anggaran Sementara (PPAS) Dinas Sosial Kabupaten Seruyan Tahun

Anggaran 2024, serta dasar penyusunan Laporan Keterangan Pertanggungjawaban (LKPJ) dan Laporan Penyelenggaraan Pemerintah Daerah (LPPD) Dinas Sosial Kabupaten Seruyan.

1.2 GAMBARAN UMUM ORGANISASI

Berdasarkan Peraturan Bupati Seruyan Nomor 20 Tahun 2022 tentang Kedudukan, Susunan Organisasi, Tugas dan fungsi serta Tata Kerja pada Dinas Sosial Kabupaten Seruyan. Dinas Sosial Kabupaten Seruyan merupakan unsur pelaksana urusan wajib pelayanan dasar pemerintahan yang menjadi kewenangan daerah dipimpin oleh Kepala Dinas yang berkedudukan di bawah dan bertanggung jawab kepada Bupati melalui Sekretaris Daerah, mempunyai tugas membantu Bupati dalam penyelenggaraan Pemerintahan Daerah disektor Kesejahteraan Sosial.

Dinas Sosial Kabupaten Seruyan mempunyai tugas menyelenggarakan urusan pemerintahan dibidang sosial sesuai ketentuan peraturan perundang-undangan.

Dinas Sosial Kabupaten Seruyan melaksanakan Fungsi sebagai berikut :

- a. Pemberdayaan Sosial Komunitas adat Terpencil (KAT);
- b. Pengumpulan Sumbangan dalam daerah;
- c. Pengembangan Potensi Sumber Kesejahteraan Sosial Daerah;
- d. Pemulangan Warga Negara Migran Korban Tindak Kekerasan dari Titik Debarkasi di daerah untuk dipulangkan ke Desa/Kelurahan Asal;
- e. Rehabilitasi Sosial Dasar Penyandang Disabilitas Terlantar, Anak Terlantar, Lanjut Usia Terlantar, serta gelandangan Pengemis di Luar Panti Sosial;
- f. Rehabilitasi Sosial Penyandang Masalah Kesejahteraan Sosial (PMKS) lainnya bukan Korban HIV/AIDS dan NAPZA di Luar Panti Sosial;
- g. Pemeliharaan Anak-anak terlantar;
- h. Pengelolaan Data Fakir Miskin Cakupan Daerah;
- i. Perlindungan Sosial Korban Bencana Alam dan Sosial;

- j. Penyelenggaraan Pemberdayaan Masyarakat terhadap Kesiapsiagaan Bencana; dan
- k. Pemeliharaan Taman makam Pahlawan Nasional.

Dalam menjalankan tugas dan fungsinya Dinas Sosial Kabupaten Seruyan mempunyai Susunan Organisasi sebagai berikut :

- a. Kepala Dinas.
- b. Sekretariat, terdiri atas:
 - 1) Subbagian Penyusunan Program dan Keuangan; dan
 - 2) Subbagian Umum, Perlengkapan dan Kepegawaian.
- c. Bidang Perlindungan dan Jaminan Sosial;
- d. Bidang Rehabilitasi Sosial;
- e. Bidang Pemberdayaan Sosial;
- f. Bidang Penanganan Bencana;
- g. Kelompok Jabatan Fungsional;
- h. Kelompok Jabatan Pelaksana; dan
- i. UPTD.

Tabel 1.1
Bagan Struktur Organisasi Dinas Sosial Kabupaten Seruyan

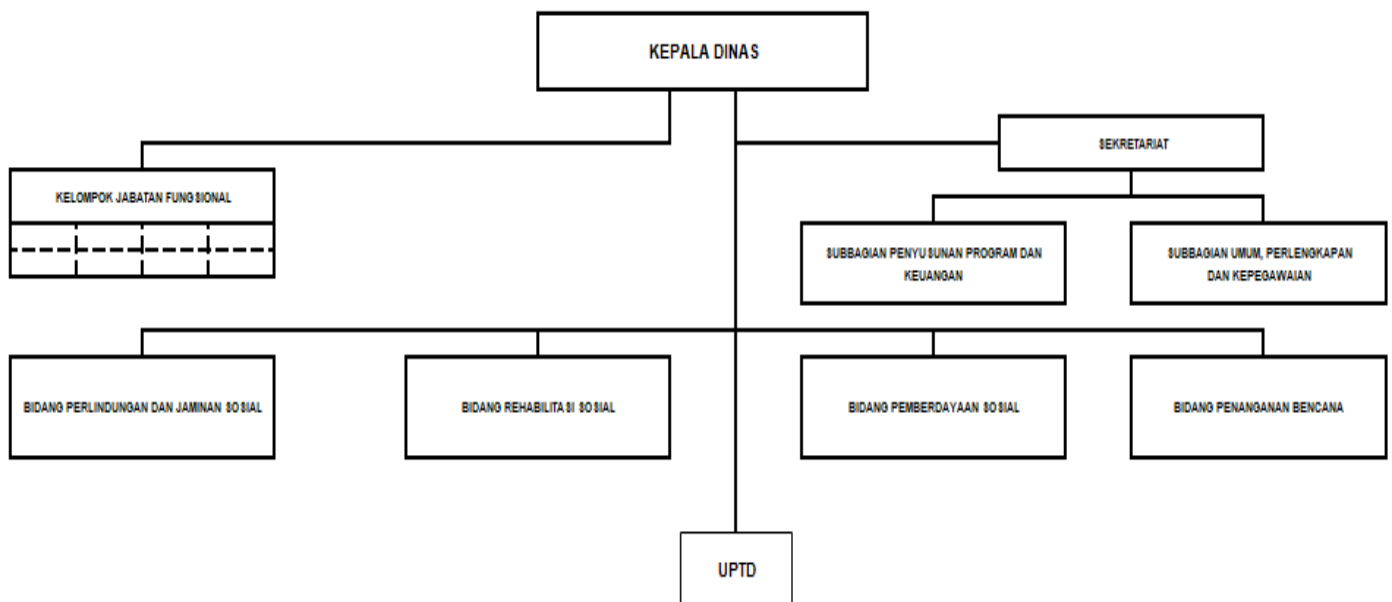

Dukungan Sumber Daya Manusia Aparatur Sipil Negara (ASN) pada Dinas Sosial Kabupaten Seruyan yang berstatus Pegawai Negeri Sipil (PNS) berjumlah 28 (dua puluh delapan) orang dengan rincian sebagai berikut :

1. Menurut jenis kelamin terdiri dari :
 - Laki-laki : 12 orang
 - Perempuan : 16 orang
2. Menurut golongan terdiri dari :
 - Golongan IV : 4 orang
 - Golongan III : 21 orang
 - Golongan II : 3 orang
3. Menurut eselon terdiri dari :
 - Eselon IV : 2 orang
 - Eselon III : 6 orang
 - Eselon II : 1 orang
4. Menurut pendidikan terdiri dari :
 - SLTA : 11 orang
 - D.III : 2 orang
 - S-1 : 12 orang
 - S-2 : 3 orang

Selain tenaga Pegawai Negeri Sipil (PNS) dibantu dengan tenaga honorer/kontrak bidang administrasi sebanyak 24 (dua puluh empat) orang. Adapun keberadaan / eksisting Aparatur Sipil Negara (ASN) yang dimiliki Dinas Sosial Kabupaten Seruyan adalah sebagai berikut :

Tabel 1.2
Data Existing Pegawai Dinas Sosial

NO	NAMA JABATAN	STATUS ASN	
		PNS	HONORER
1	KEPALA DINAS	1	-
2	PEKERJA SOSIAL MADYA	1	-
3	PEKERJA SOSIAL MUDA	7	-
4	PEKERJA SOSIAL PERTAMA	-	-
5	PEKERJA SOSIAL PELAKSANA TERAMPIL	-	-

6	PEKERJA SOSIAL PELAKSANA PEMULA	1	-
7	PENGGERAK SWADAYA MASYARAKAT MUDA	1	-
8	PERENCANA Madya	-	-
9	PERENCANA MUDA	1	-
10	PERENCANA PERTAMA	-	-
11	PRANATA KOMPUTER PELAKSANA LANJUTAN	-	-
12	PRANATA KOMPUTER PELAKSANA	1	-
13	SEKRETARIS	1	-
14	KEPALA SUB BAGIAN PENYUSUNAN PROGRAM DAN KEUANGAN	1	-
15	PENYUSUN PROGRAM DAN PELAPORAN	1	-
16	PENGELOLA BAHAN PERENCANAAN	-	1
17	PENGADMINISTRASI PERENCANAAN DAN PROGRAM	-	1
18	PENATA LAPORAN KEUANGAN	1	-
19	BENDAHARA	1	-
20	VERIFIKATOR KEUANGAN	-	-
21	PENGADMINISTRASI KEUANGAN	-	1
22	KEPALA SUB BAGIAN UMUM, PERLENGKAPAN DAN KEPEGAWAIAN	1	-
23	PENYUSUN KEBUTUHAN BARANG INVENTARIS	-	-
24	PENGELOLA BARANG MILIK NEGARA	1	-
25	PENGELOLA BARANG PERSEDIAAN	-	-
26	PENGADMINISTRASI PERSURATAN	-	2
27	ANALIS PENGEMBANGAN SDM APARATUR	-	-
28	PENGELOLA KEPEGAWAIAN	-	1
29	KEPALA BIDANG PERLINDUNGAN DAN JAMINAN SOSIAL	1	-
30	ANALIS PELAYANAN SOSIAL	-	-
31	ANALIS MASALAH SOSIAL	2	-
32	PENGELOLA DATA BANTUAN SOSIAL	1	1
33	PENGELOLA KESEJAHTERAAN SOSIAL	-	1
34	PENGADMINISTRASI UMUM	-	2
35	KEPALA BIDANG REHABILITASI SOSIAL	1	-
36	ANALIS REHABILITASI MASALAH SOSIAL	-	1
37	PENGELOLA PELAYANAN REHABILITASI SOSIAL DAN LANSIA	-	1
38	PENGELOLA REHABILITASI SOSIAL	-	1
39	PENGADMINISTRASI REHABILITASI SOSIAL PENYANDANG CACAT	-	1
40	PENGADMINISTRASI REHABILITASI MASALAH SOSIAL	-	2
41	KEPALA BIDANG PEMBERDAYAAN SOSIAL	1	-
42	ANALIS PELAYANAN SOSIAL	-	-
43	ANALIS PROGRAM PEMBERDAYAAN MASYARAKAT DALAM PENANGANAN MASALAH SOSIAL	-	1
44	PENGELOLA BANTUAN SOSIAL DAN HIBAH	-	1
45	PENGELOLA KESEJAHTERAAN SOSIAL	-	1
46	PENGADMINISTRASI UMUM	-	1
47	KEPALA BIDANG PENANGANAN BENCANA	1	-
48	ANALIS PELAYANAN SOSIAL	1	-
49	PENGELOLA BANTUAN SOSIAL DAN HIBAH	-	1
50	PENGELOLA PERLINDUNGAN SOSIAL	-	1
51	PENGELOLA LOGISTIK	-	1
52	PENGADMINISTRASI UMUM	-	-

JUMLAH	28	24
--------	----	----

Berdasarkan data dan tabel diatas, tingkat pendidikan SDM Dinas Sosial Kabupaten Seruyan relatif tinggi dan merata antara laki-laki dan perempuan, didominasi oleh jenjang pendidikan S2 sebanyak 3 orang (10,71%), disusul oleh jenjang pendidikan S1 sebanyak 12 orang (42,86%), D3 sebanyak 2 orang (7,14%), SLTA sebanyak 11 orang (39,29%).

Komposisi pegawai perempuan dan pegawai laki-laki seimbang, begitu pula untuk jabatan struktural hampir seimbang komposisinya antara laki-laki dan perempuan. Hal ini menunjukkan adanya sistem kesetaraan gender dalam manajemen SDM aparatur.

1.3 LANDASAN HUKUM

Dasar hukum penyusunan RENJA Dinas Sosial Kabupaten Seruyan Tahun 2024 adalah sebagai berikut :

1. Undang-Undang Nomor 5 Tahun 2002 tentang Pembentukan Kabupaten Katingan, Kabupaten Seruyan, Kabupaten Sukamara, Kabupaten Lamandau, Kabupaten Gunung Mas, Kabupaten Pulang Pisau, Kabupaten Murung Raya dan Kabupaten Barito Timur di Provinsi Kalimantan Tengah (Lembaran Negara Republik Indonesia Tahun 2002 Nomor 18, Tambahan Lembaran Negara Republik Indonesia Nomor 4180);
2. Undang-Undang Nomor 17 Tahun 2003 tentang Keuangan Negara (Lembaran Negara Republik Indonesia Tahun 2003 Nomor 47, Tambahan Lembaran Negara Republik Indonesia Nomor 4286);
3. Undang-Undang Nomor 25 Tahun 2004 tentang Sistem Perencanaan Pembangunan Nasional (Lembaran Negara Republik Indonesia Tahun 2004 Nomor 104, Tambahan Lembaran Negara Republik Indonesia Nomor 4421);
4. Undang-Undang Nomor 17 Tahun 2007 tentang Rencana Pembangunan Jangka Panjang Nasional Tahun 2005-2025 (Lembaran Negara Republik Indonesia Tahun 2007 Nomor 33, Tambahan Lembaran Negara Republik Indonesia Nomor 4700);

5. Undang-Undang Nomor 12 Tahun 2011 tentang Pembentukan Peraturan Perundang-undangan (Lembaran Negara Republik Indonesia Tahun 2011 Nomor 82, Tambahan Lembaran Negara Republik Indonesia Nomor 5234) sebagaimana telah diubah beberapa kali, terakhir dengan Undang-Undang Nomor 13 Tahun 2022 tentang Perubahan Kedua Atas Undang-Undang Nomor 12 Tahun 2011 tentang Pembentukan Peraturan Perundang-undangan (Lembaran Negara Republik Indonesia Tahun 2022 Nomor 143, Tambahan Lembaran Negara Republik Indonesia Nomor 6801);
6. Undang-Undang Nomor 13 Tahun 2011 tentang Penanganan Fakir Miskin (Lembaran Negara Republik Indonesia Tahun 2013 Nomor 83, Tambahan Lembaran Negara Republik Indonesia Nomor 5235);
7. Undang-Undang Nomor 23 Tahun 2014 tentang Pemerintahan Daerah (Lembaran Negara Republik Indonesia Tahun 2014 Nomor 244, Tambahan Lembaran Negara Republik Indonesia Nomor 5587) sebagaimana telah diubah beberapa kali, terakhir dengan Undang-Undang Nomor 9 Tahun 2015 tentang Perubahan Kedua Atas Undang-Undang Nomor 23 Tahun 2014 tentang Pemerintahan Daerah (Lembaran Negara Republik Indonesia Tahun 2015 Nomor 58, Tambahan Lembaran Negara Republik Indonesia Nomor 5679)
8. Undang-Undang Nomor 11 Tahun 2020 tentang Cipta Kerja (Lembaran Negara Republik Indonesia Tahun 2020 Nomor 245, Tambahan Lembaran Negara Republik Indonesia Nomor 6573);
9. Undang-Undang Nomor 30 Tahun 2014 tentang Administrasi Pemerintahan (Lembaran Negara Republik Indonesia Tahun 2014 Nomor 292, Tambahan Lembaran Negara Republik Indonesia Nomor 5601);
10. Undang-Undang Nomor 1 Tahun 2022 tentang Hubungan Keuangan antara Pemerintah Pusat dan Pemerintah Daerah (Lembaran Negara Republik Indonesia Tahun 2022 Nomor 4, Tambahan Lembaran Negara Republik Indonesia Nomor 6757);
11. Peraturan Pemerintah Nomor 18 Tahun 2016 tentang Perangkat Daerah sebagaimana telah diubah dengan Peraturan Pemerintah Nomor 72 Tahun 2019 tentang Atas Peraturan Pemerintah Nomor 18 Tahun 2016 tentang Perangkat

- Daerah (Lembaran Negara Republik Indonesia Tahun 2019 Nomor 187, Tambahan Lembaran Negara Republik Indonesia Nomor 6420);
12. Peraturan Pemerintah Nomor 12 Tahun 2017 tentang Pembinaan dan Pengawasan Penyelenggaraan Pemerintahan Daerah (Lembaran Negara Republik Indonesia Tahun 2017 Nomor 73, Tambahan Lembaran Negara Republik Indonesia Nomor 6041);
 13. Peraturan Pemerintah Nomor 2 Tahun 2018 tentang Standar Pelayanan Minimal (Lembaran Negara Republik Indonesia Tahun 2018 Nomor 2, Tambahan Lembaran Negara Nomor 6178);
 14. Peraturan Pemerintah Nomor 12 Tahun 2019 Tentang Pengelolaan Keuangan Daerah (Lembaran Negara Republik Indonesia Tahun 2019 Nomor 42, Tambahan Lembaran Negara Republik Indonesia Nomor 6322);
 15. Peraturan Presiden Nomor 18 Tahun 2020 tentang Rencana Pembangunan Jangka Menengah Nasional Tahun 2020-2024 (Lembaran Negara Republik Indonesia Tahun 2020 Nomor 10);
 16. Peraturan Menteri Dalam Negeri Nomor 80 Tahun 2015 Tentang Pembentukan Produk Hukum Daerah (Berita Negara Republik Indonesia Tahun 2015 Nomor 2036) sebagaimana telah diubah dengan Peraturan Menteri Dalam Negeri Nomor 120 Tahun 2018 Tentang Perubahan Atas Peraturan Menteri Dalam Negeri Nomor 80 Tahun 2015 Tentang Pembentukan Produk Hukum Daerah (Berita Negara Republik Indonesia Tahun 2018 Nomor 157);
 17. Peraturan Menteri Dalam Negeri Nomor 86 Tahun 2017 Tentang Tata Cara Perencanaan, Pengendalian Dan Evaluasi Pembangunan Daerah, Tata Cara Evaluasi Peraturan Daerah Tentang Rencana Pembangunan Jangka Panjang Daerah Dan Rencana Pembangunan Jangka Menengah Daerah, Serta Tata Cara Rencana Pembangunan Jangka Panjang Daerah, Rencana Pembangunan Jangka Menengah Daerah, Dan Rencana Kerja Pemerintah Daerah (Berita Negara Republik Indonesia Tahun 2017 Nomor 1312);
 18. Peraturan Menteri Sosial Nomor 9 Tahun 2018 Tentang Standar Teknis Pelayanan Dasar Pada Standar Pelayanan Minimal Bidang Sosial Di Daerah

- Provinsi Dan Di Daerah Kabupaten/Kota (Berita Negara Republik Indonesia Tahun 2018 nomor 868);
19. Peraturan Menteri Dalam Negeri Republik Indonesia Nomor 70 Tahun 2019 tentang Sistem Informasi Pembangunan Daerah (Berita Negara Republik Indonesia Tahun 2019 Nomor 1114);
 20. Peraturan Menteri Dalam Negeri Republik Indonesia Nomor 90 Tahun 2019 tentang Klasifikasi, Kodefikasi, dan Nomenklatur Perencanaan Pembangunan dan Keuangan Daerah (Berita Negara Republik Indonesia Tahun 2019 Nomor 1447);
 21. Peraturan Menteri Dalam Negeri Nomor 77 Tahun 2020 tentang Pedoman Teknis Pengelolaan Keuangan Daerah (Berita Negara Republik Indonesia tahun 2020 Nomor 1781);
 22. Peraturan Menteri Dalam Negeri Nomor 59 Tahun 2021 tentang Penerapan Standar Pelayanan Minimal (Berita Negara Republik Indonesia Tahun 2021 nomor 1419);
 23. Keputusan Menteri Dalam Negeri Nomor 050-5889 Tahun 2021 tentang Hasil Verifikasi dan Validasi Pemutakhiran Klasifikasi, Kodefikasi dan Nomenklatur Perencanaan Pembangunan dan Keuangan Daerah, sebagaimana telah diubah dengan Keputusan Menteri Dalam Negeri Nomor 900.1.15.5-1317 Tahun 2023 tentang Perubahan Atas Keputusan Menteri Dalam Negeri Nomor 050-5889 Tahun 2021 tentang Hasil Verifikasi dan Validasi Pemutakhiran Klasifikasi, Kodefikasi dan Nomenklatur Perencanaan Pembangunan dan Keuangan Daerah;
 24. Peraturan Daerah Provinsi Kalimantan Tengah Nomor 4 Tahun 2010 tentang Rencana Pembangunan Jangka Panjang Daerah Provinsi Kalimantan Tengah Tahun 2005 – 2025 (Lembaran Daerah Provinsi Kalimantan Tengah Tahun 2010 Nomor 4, Tambahan Lembaran Daerah Provinsi Kalimantan Tengah Nomor 34);
 25. Peraturan Daerah Provinsi Kalimantan Tengah Nomor 6 Tahun 2021 tentang Rencana Pembangunan Jangka Menengah Daerah (RPJMD) Provinsi Kalimantan Tengah Tahun 2021 – 2026;

26. Peraturan Gubernur Kalimantan Tengah Nomor 23 Tahun 2023 tentang Rencana Kerja Pemerintah Daerah Provinsi Kalimantan Tengah Tahun 2024 (Berita Daerah Provinsi Kalimantan Tengah Tahun 2023 Nomor 23);
27. Peraturan Daerah Kabupaten Seruyan Nomor 4 Tahun 2009 tentang Rencana Pembangunan Jangka Panjang Daerah Kabupaten Seruyan Tahun 2005 – 2025.
28. Peraturan Daerah Kabupaten Seruyan Nomor 4 Tahun 2010 tentang Kesejahteraan Sosial (Lembaran Daerah Kabupaten Seruyan Tahun 2010 Nomor 37 Seri E);
29. Peraturan Daerah Kabupaten Seruyan Nomor 2 Tahun 2018 Tentang Pedoman Pembentukan Produk Hukum Daerah (Lembaran Daerah Kabupaten Seruyan Tahun 2018 Nomor 56, Tambahan Lembaran Daerah Kabupaten Seruyan Nomor 69);
30. Peraturan Daerah Kabupaten Seruyan Nomor 1 Tahun 2021 tentang Pembentukan dan Susunan Perangkat Daerah Kabupaten Seruyan (Lembaran Daerah Kabupaten Seruyan Tahun 2021 Nomor 63, Tambahan Lembaran Daerah Kabupaten Seruyan Nomor 76);
31. Peraturan Bupati Seruyan Nomor 20 Tahun 2022 tentang Kedudukan, Susunan Organisasi, Tugas dan Fungsi serta Tata Kerja Dinas Sosial Kabupaten Seruyan.
32. Peraturan Bupati Seruyan Nomor 10 Tahun 2023 tentang Rencana Pembangunan Daerah Kabupaten Seruyan Tahun 2014-2016 (Berita Daerah Kabupaten Seruyan Tahun 2023 Nomor 10).

1.4 MAKSUD DAN TUJUAN

Penyusunan Rencana Kerja (Renja) Dinas Sosial Kabupaten Seruyan Tahun 2024 dimaksudkan untuk :

- 1) Menentukan Arah Kebijakan Pembangunan Daerah bidang kesejahteraan sosial Tahun 2024;
- 2) Mewujudkan Harmonisasi Rencana Program dan Kegiatan Prioritas Pembangunan Daerah bidang kesejahteraan sosial Tahun 2024;

- 3) Memastikan Program, Kegiatan dan Sub Kegiatan yang disusun dalam RENJA telah memuat Indikator dan Target Kinerja (Capaian, Outcome dan Output), Kelompok Sasaran, Lokasi dan Pagu Indikatif serta Prakiraan Maju dan mendukung Prioritas Kabupaten, Provinsi dan Nasional.

Adapun tujuan penyusunan Rencana Kerja (Renja) Dinas Sosial Kabupaten Seruyan Tahun 2024 adalah untuk :

- 1) Sebagai arahan bagi Dinas yang melaksanakan Pembangunan Daerah bidang kesejahteraan sosial dalam merumuskan dan menyusun Perencanaan serta partisipasi dalam Pembangunan Daerah Tahun 2024;
- 2) Menjadi pedoman dalam penyusunan Kebijakan Umum APBD (KUA) serta Prioritas dan Plafon Anggaran Sementara (PPAS) Tahun Anggaran 2024, dan sebagai dasar penyusunan Rancangan APBD Tahun Anggaran 2024;
- 3) Menjadi pedoman penyusunan Rencana Kerja (Renja) Tahun 2024 bagi Dinas Sosial;
- 4) Menjadi alat untuk menjamin keterkaitan dan keterpaduan Perencanaan, Penganggaran, Pelaksanaan dan Pengawasan Pembangunan Daerah secara umum dan secara khusus untuk Pembangunan bidang kesejahteraan sosial;
- 5) Instrumen bagi Dinas Sosial untuk mengukur target kinerja penyelenggaraan fungsi dan urusan wajib bidang Sosial pada Pemerintahan Daerah;
- 6) Instrumen bagi Dinas Sosial sebagai acuan penyusunan laporan LPPD, LKjIP, dan LKPJ.

1.5 SISTEMATIKA PENULISAN

Rencana Kerja Dinas Sosial Kabupaten Seruyan Tahun 2024 disusun dalam 5 (Lima) bab, sebagai berikut :

Bab. I Pendahuluan

Memuat latar belakang, gambaran umum organisasi, landasan hukum, maksud dan tujuan dan sistematika penyusunan Rencana Kerja Dinas Sosial Kabupaten Seruyan Tahun 2024.

Bab. II Hasil Evaluasi Renja Dinas Sosial Kabupaten Seruyan Tahun Lalu

Memuat Evaluasi Terhadap Capaian Renstra Dinas Sosial, Evaluasi Terhadap Hasil Renja Sampai Dengan Tahun 2022, Faktor Penghambat Dan Faktor Pendorong Dalam Pelaksanaan Renja Tahun 2022, Evaluasi Terhadap Realisasi Anggaran Tahun 2022, Analisis Kinerja Pelayanan Dinas Sosial, Isu –isu Penting Penyelenggaraan Tugas dan Fungsi Dinas Sosial, Review Terhadap Rancangan Akhir Renja dan Penelaahan Usulan Program Dan Kegiatan Masyarakat.

Bab. III Tujuan dan Sasaran Dinas Sosial Kabupaten Seruyan

Memuat Tujuan Dan Sasaran Renja Dinas Sosial dan Program dan Kegiatan.

Bab. IV Rencana Kerja Dinas Sosial Kabupaten Seruyan

Memuat Program Dan Kegiatan Dinas Sosial Kabupaten Seruyan Tahun 2024 dan Matrik Rencana Kerja Dan Pendanaan Dinas Sosial.

Bab. V Penutup

Memuat uraian tentang hal – hal yang perlu diperhatikan oleh berbagai pihak agar Renja Dinas Sosial Kabupaten Seruyan Tahun 2024 berdaya guna.

BAB II

HASIL EVALUASI RENJA DINAS SOSIAL

TAHUN LALU

Peran Dinas Sosial sebagai fasilitator dan dinamisor dalam Pembangunan kesejahteraan Sosial di Kabupaten Seruyan dapat terwujud secara adil dan Profesional melalui Perencanaan dan Pelaksanaan Program dan Kegiatan yang bersifat spesifik yang mencerminkan tugas Pokok Dan Fungsi SKPD. Selain Itu juga perencanaan kegiatan skala prioritas yang langsung bersentuhan dengan kepentingan masyarakat, sesuai dengan hasil Pencapaian pelaksanaan program dan kegiatan dapat terlaksana berdasarkan indikator kinerja, namun demikian dalam rangka pelaksanaannya masih ada kendala yaitu faktor anggaran yang di alokasi Dinas Sosial belum maksimal dimana komposisi dan struktur anggaran yang diusulkan sering kali tidak dapat terealisasi seluruhnya. Hal ini membawa konsekuensi perlunya revisi terhadap Program dan kegiatan yang sudah di usulkan. Optimalisasi menjadi berkurang disebabkan alokasi anggaran yang terbatas sehingga mempengaruhi pencapaian target yang telah di tentukan. Hal ini diharapkan menjadi pertimbangan pemangku kebijakan agar alokasi anggaran untuk Dinas Sosial dapat di maksimalkan sesuai dengan yang diusulkan melalui Renja.

2.1 EVALUASI TERHADAP CAPAIAN RENSTRA DINAS SOSIAL

Capaian Kinerja dari Tujuan dan Sasaran Pelaksanaan Rencana Strategis Dinas Sosial sampai dengan Tahun 2022 dapat dilihat pada tabel berikut :

Tabel 2.1
Capaian Kinerja Tujuan dan Sasaran Jangka Menengah Pelayanan Dinas Sosial
tahun 2022

No.	Tujuan	Indikator	Sasaran	Indikator	Target Kinerja Tujuan/Sasaran Pada Tahun 2022		
					Target	Realisasi	Capaian Kinerja
1.	Meningkatkan Kesejahteraan Sosial Penyandang Masalah Kesejahteraan Sosial (PMKS)	Jumlah Penyandang Masalah Kesejahteraan Sosial (PMKS) yang memperoleh bantuan sosial untuk pemenuhan kebutuhan dasar	Menurunnya Tingkat Kemiskinan	Jumlah Penyandang Masalah Kesejahteraan Sosial (PMKS) yang tertangani	2.633 Jiwa	79.723 Jiwa	3.027 %

Tujuan dan Sasaran (Urusan Wajib Sosial) Renstra jangka menengah Dinas Sosial adalah Meningkatkan Kesejahteraan Sosial Penyandang, Masalah Kesejahteraan Sosial (PMKS) dengan Jumlah Penyandang Masalah Kesejahteraan Sosial (PMKS) yang memperoleh bantuan sosial untuk pemenuhan kebutuhan dasar, dan Sasaran Menurunnya Tingkat Kemiskinan dengan Jumlah Penyandang Masalah Kesejahteraan Sosial (PMKS) yang tertangani, ditetapkan target mencapai maksimal 100% (seratus persen) dalam setiap tahun. Diharapkan 26 (dua puluh enam) elemen PPKS dapat terdata dan tertangani secara optimal selama jangka waktu 5 (lima) tahun dan jumlah PPKS bisa menurun secara signifikan.

Sampai dengan Tahun 2022 capaian kinerja pelayanan Dinas Sosial terealisasi sebanyak 79.723 jiwa atau 3.027 % dari target sebanyak 2.633 jiwa. Terlampaui tingginya realisasi capaian kinerja tahun 2022 sebesar 3.027 % disebabkan oleh Jumlah Penyandang Masalah Kesejahteraan Sosial yang tertangani meningkat sangat besar. Hal tersebut merupakan dampak inflasi kenaikan kebutuhan pokok dan kenaikan harga BBM yang menjadi salah satu faktor inflasi yang berpengaruh cukup besar. Salah satu penanganan inflasi jangka pendek adalah bantuan sosial berupa Bantuan Langsung Tunai (BLT) BBM, yang mengakibatkan banyaknya masyarakat terdampak inflasi tersebut yang diberikan bantuan sosial baik itu bantuan dari pusat ataupun dari Pemerintah Daerah. Kemudian yang tidak bisa di hindari kejadian bencana alam dan bencana sosial yang bersifat insidental yang mengakibatkan bertambahnya jumlah masyarakat yang menjadi korban kebencanaan (Banjir/ kebakaran / pandemi covid 19) yang mengakibatkan jumlah Penyandang masalah kesejahteraan sosial (PMKS) menjadi meningkat pula.

Salah satu penanganan inflasi jangka pendek adalah bantuan sosial berupa Bantuan Langsung Tunai (BLT) sumber dana DBHDR, serta Bantuan Sosial yang regular jangka panjang berupa Bantuan Program Keluarga Harapan (PKH), Bantuan Sembako dan Penerima Bantuan Iuran (PBI) Jaminan Kesehatan Nasional yang mengakibatkan banyaknya masyarakat terdampak inflasi tersebut menerima bantuan sosial (tertangani), baik itu mendapat bantuan dari pusat ataupun dari Pemerintah Daerah.

2.1.1 Indikator Kinerja Utama (IKU)

Indikator Kinerja Utama (IKU) adalah alat ukur kuantitatif untuk mengetahui hasil dari pelaksanaan sasaran pembangunan daerah. Tujuan penetapan IKU adalah untuk

memberikan gambaran tentang keberhasilan pencapaian target indikator penting yang memiliki daya ungkit tinggi bagi perwujudan visi pembangunan daerah. Pencapaian indikator tersebut merupakan akumulasi dari pencapaian beberapa target indikator program pembangunan daerah.

Berikut ini capaian indikator kinerja utama pada Dinas Sosial Kabupaten Seruyan sampai dengan Tahun 2022 yang tersaji pada tabel berikut :

Tabel 2.2
Realisasi Keluaran / Output Capaian Kinerja Program
Tahun 2022

Program	Indikator Kinerja	Target Indikator	Satuan Indikator	Realisasi Keluaran /Output
Program Penunjang Urusan Pemerintahan Daerah Kabupaten/Kota	Persentase Unit Kerja yang mendapat Pelayanan Administrasi Perkantoran	100	%	100%
Program Pemberdayaan Sosial	Persentase Pemberdayaan Pekerja Sosial	75	%	83%
	Persentase Wahana Kesejahteraan Sosial Berbasis Masyarakat (WKSBM) yang menyediakan Sarana Prasarana Pelayanan Kesejahteraan Sosial	80	%	0%
Program Rehabilitasi Sosial	Persentase Rehabilitasi Penyandang Disabilitas Terlantar, Anak Terlantar, Lanjut Usia Terlantar, serta Gelandangan Pengemis yang terpenuhi kebutuhan Dasarnya di Luar Panti Sosial	75	%	341%
	Persentase Rehabilitasi Pemerlu Pelayanan Kesejahteraan Sosial (PPKS) Lainnya Bukan Korban HIV/AIDS dan NAPZA di Luar Panti Sosial	80	%	0%
Program Perlindungan Dan Jaminan Sosial	Persentase Keluarga Penerima Manfaat (KPM) Perlindungan dan Jaminan Sosial	80	%	62%
Program Penanganan Bencana	Persentase korban bencana yang menerima bantuan sosial selama masa tanggap darurat	100	%	100%
	Persentase korban bencana yang dievakuasi dengan menggunakan sarana prasarana tanggap darurat lengkap	90	%	0%
Program Pengelolaan Taman Makam Pahlawan	Persentase Taman Makam Pahlawan yang dikelola dengan baik	100	%	0%
Persentase Capaian Kinerja				76,22%

Dari 5 (lima) Program Urusan Wajib Sosial dan 1 (satu) Program Penunjang sampai dengan Tahun 2022 telah mencapai realisasi sebesar 76,22%. Ada 4 (empat) indikator Capaian Kinerja Kegiatan Dinas Sosial masih rendah untuk indikator kinerja outcome yaitu :

1. Persentase Wahana Kesejahteraan Sosial Berbasis Masyarakat (WKBSM) yang menyediakan sarana prasarana pelayanan kesejahteraan sosial dari target 98%

masih belum terealisasi (0%) disebabkan karena sampai saat ini Wahana Kesejahteraan Sosial Berbasis Masyarakat (WKBSM) yang terbentuk di tingkat Rukun Warga (RW) masih belum bisa menyediakan sarana prasarana pelayanan kesejahteraan sosial yang layak harus dipenuhi secara minimum sesuai PP 39 Tahun 2012 tentang Penyelenggaraan Kesejahteraan Sosial.

2. Persentase Rehabilitasi Pemerlu Pelayanan Kesejahteraan Sosial (PPKS) Lainnya Bukan Korban HIV/AIDS dan NAPZA di Luar Panti Sosial, dari target 80% masih belum terealisasi (0%) disebabkan karena keterbatasan anggaran (tidak tersedia anggaran pada kegiatan tersebut).
3. Persentase korban bencana yang dievakuasi dengan menggunakan sarana prasarana tanggap darurat lengkap, dari target 97% masih belum terealisasi (0%) disebabkan karena pada tahun 2022 ada kejadian bencana alam namun tidak memerlukan evakuasi terhadap korban bencana alam.
4. Persentase Taman Makam Pahlawan yang dikelola dengan baik, dari target 100% masih belum terealisasi (0%) disebabkan karena keterbatasan anggaran (tidak tersedia anggaran pada kegiatan tersebut).

2.1.2 Indikator Kinerja Kunci (IKK)

Indikator Kinerja Kunci (IKK) merupakan indikator yang disusun sesuai dengan urusan penyelenggaraan pemerintah dan kewenangan pemerintahan daerah. Pada umumnya, indikator ini merupakan adalah indikator outcome yang dicapai melalui program sebagai akumulasi dari beberapa kegiatan dalam program tersebut. Secara rinci, penetapan indikator kinerja kunci merupakan indikator kinerja menurut Permendagri Nomor 86 Tahun 2017 yang disempurnakan pada indikator urusan pelayanan umumnya melalui Permendagri Nomor 18 Tahun 2020 tentang Peraturan Pelaksanaan Peraturan pemerintah nomor 13 Tahun 2019 tentang laporan dan Evaluasi Penyelenggaraan Pemerintahan Daerah. Penetapan indikator kinerja kunci daerah beserta targetnya dalam perencanaan pembangunan daerah yang merupakan tanggungjawab Dinas Sosial Kabupaten Seruyan diuraikan pada Aspek dan Indikator Kinerja Menurut Bidang Urusan Penyelenggaraan Tingkat Sasaran (Dampak/Impact) Dinas Sosial Kabupaten Seruyan Tahun 2019-2023, sesuai tabel berikut:

Tabel 2.3
Realisasi Sasaran (Dampak/Impact) Dinas Sosial Kabupaten Seruyan Tahun 2019-2023

Indikator Kinerja Sasaran (Dampak/Impact)	Satuan	Tahun 2019	Tahun 2020	Tahun 2021	Tahun 2022	Triwulan II Tahun 2023
Target :						
Jumlah penyandang masalah kesejahteraan sosial (PMKS)	jiwa	2.753	2.723	2.693	2.663	2.633
Capaian :						
Jumlah penyandang masalah kesejahteraan sosial (PMKS)	jiwa	5.401	6.558	29.147	79.673	49.825

Adapun Indikator Kinerja Kunci daerah beserta targetnya dalam perencanaan pembangunan daerah yang merupakan tanggungjawab Dinas Sosial Kabupaten Seruyan diuraikan pada Aspek dan Indikator Kinerja Menurut Bidang Urusan Penyelenggaraan Tingkat Outcome Dinas Sosial Kabupaten Seruyan Tahun 2019-2023, sesuai tabel berikut:

Tabel 2.4
Realisasi Outcome Dinas Sosial Kabupaten Seruyan Tahun 2019-2023

No	Indikator Kinerja Outcome	Satuan	Target					Capaian				
			2019	2020	2021	2022	2023	2019	2020	2021	2022	Triwulan II Tahun 2023
1	Sarana sosial seperti panti asuhan, panti jompo dan panti rehabilitasi	Unit	4	4	8	8	8	4	4	4	9	5
2	Persentase Pemberdayaan Sosial	Persen	95	95	98	98	98	95	95	100	100	26
3	Persentase wahana kesejahteraan sosial berbasis masyarakat (WKBSM) yang menyediakan sarana prasarana pelayanan kesejahteraan sosial	Persen	95	95	98	98	98	95	95	0	0	0
4	Persentase PMKS yang memperoleh bantuan sosial	Persen	98	98	98	98	98	98	98	100	100	39
5	Persentase PMKS yang tertangani	Persen	98	98	98	98	98	98	98	100	100	39
6	Persentase PMKS skala yang memperoleh bantuan sosial untuk pemenuhan kebutuhan dasar	Persen	98	98	98	98	98	98	98	100	100	39
7	Persentase penyandang cacat fisik dan mental, serta lanjut usia tidak potensial yang telah menerima jaminan sosial	Persen	95	95	95	95	95	95	95	100	100	39
8	Persentase korban bencana yang menerima bantuan sosial selama masa tanggap darurat	Persen	97	97	97	97	97	97	97	100	100	77
9	Persentase korban bencana yang dievakuasi dengan menggunakan sarana prasarana tanggap darurat lengkap	Persen	97	97	97	97	97	97	97	0	0	0

2.2 EVALUASI TERHADAP HASIL RENJA SAMPAI DENGAN TAHUN 2022

Hasil evaluasi pencapaian kinerja urusan sosial sampai dengan 2022 bersumber dari telaahan hasil evaluasi pelaksanaan Renja dan Renstra Dinas Sosial, sebagaimana tabel berikut :

Tabel 2.5 (TC.29)
Evaluasi Terhadap Hasil RENJA Sampai dengan Triwulan II Tahun 2023

Kode						Urusan/Bidang Urusan Pemerintahan Daerah dan Program/ Kegiatan/Sub Kegiatan	Indikator Kinerja Program/Kegiatan (outcome)/ Kegiatan / Sub Kegiatan (output)	Capaian Kinerja Tahun 2021 s/d 2023 (akhir periode RENSTRA)		Realisasi Capaian Kinerja RENJA Tahun 2021 s/d 2022		Target dan Realisasi Kinerja Program dan Kegiatan Tahun 2023			Target Program dan Kegiatan (Renja Perangkat Daerah Tahun 2023	Target Realisasi Capaian Target Renstra Perangkat Daerahs/d Tahun Berjalan		Catatan Penting
												Target Kinerja dan Anggaran RENJA Tahun berjalan yg dievaluasi (2023)	Realisasi Capaian Kinerja dan Anggaran RENJA yang Dievaluasi (TW I 2023)	Tingkat Realisasi (%)		Realisasi Capaian Program dan Kegiatan s/d tahun berjalan (Tahun n-1)	Target Capaian Realisasi Target Renstra (%)	
1						2	3	4		5		6	7	8 = (7/6)	9	10= (5+7+9)	11=(10/4)	12
X	XX	01	0	00	0	PROGRAM PENUNJANG URUSAN PEMERINTAHAN DAERAH KABUPATEN/KOTA	Persentase Unit Kerja yang mendapat Pelayanan Administrasi Perkantoran	300	%	200	%	100	100	1,00	100	400,00	1,33	
X	XX	01	2	01	00	Perencanaan, Penganggaran, dan Evaluasi Kinerja Perangkat Daerah	Persentase Laporan Perencanaan, Peng anggaran dan Evaluasi Kinerja Perangkat Daerah tersusun tepat waktu	3	Tahun	2	Tahun	100	100	1,00	100	202,00	67,33	
1	06	01	2	01	06	Koordinasi dan Penyusunan Laporan Capaian Kinerja dan Ikhtisar Kinerja SKPD	Jumlah Laporan Capaian Kinerja dan Ikhtisar Realisasi Kinerja SKPD dan Laporan Hasil Koordinasi Penyusunan Laporan Capaian Kinerja dan Ikhtisar Realisasi Kinerja SKPD	12	Kegiatan	8	Kegiatan	1	7	0,14	1	16,00	1,33	
1	06	01	2	01	07	Evaluasi Kinerja Perangkat Daerah	Jumlah Laporan Evaluasi Kinerja Perangkat	8	Dokumen	1	Dokumen	1	3	0,33	1	5,00	0,63	
X	XX	01	2	02	00	Administrasi Keuangan Perangkat Daerah	Persentase Administrasi Keuangan Perangkat Daerah	300	%	200	%	100	100	1,00	100	400,00	1,33	

							yang dilaksanakan dengan baik											
1	06	01	2	02	01	Penyediaan Gaji dan Tunjangan ASN	Jumlah Orang yang Menerima Gaji dan Tunjangan ASN	3	Tahun	2	Tahun	1	1	1,00	1	4,00	1,33	
1	06	01	2	02	05	Koordinasi dan Penyusunan Laporan Keuangan Akhir Tahun SKPD	Jumlah Dokumen Laporan Keuangan Akhir Tahun	2	Dokumen	1	Dokumen	-	-	0,00	-	1,00	0,50	
X	XX	01	2	05	00	Administrasi Kepegawaian Perangkat Daerah	Penyediaan Administrasi Kepegawaian Perangkat Daerah	3	Tahun	3	Tahun	100	100	1,00	100	203,00	67,67	
1	06	01	2	05	02	Pengadaan Pakaian Dinas Beserta Atribut Kelengkapannya	Jumlah Paket Pakaian Dinas beserta Atribut Kelengkapan	221	stel	52	stel	32	32	1,00	32	116,00	0,52	
1	06	01	2	05	04	Koordinasi dan Pelaksanaan Sistem Informasi Kepegawaian	Waktu Penyediaan Koordinasi dan Pelaksanaan Sistem Informasi Kepegawaian	2	Tahun		Tahun			0,00		0,00	0,00	
1	06	01	2	05	6	Pemulangan Pegawai yang Pensiun	Jumlah pegawai yang pensiun	1	Orang	1	Orang			0,00		1,00	1,00	
1	06	01	2	05	09	Pendidikan dan Pelatihan Pegawai Berdasarkan Tugas dan Fungsi	Jumlah pegawai yang mengikuti pendidikan dan pelatihan formal	2	Orang		Orang			0,00		0,00	0,00	
1	06	01	2	05	10	Sosialisasi Peraturan Perundang-Undangan	Jumlah Orang yang Mengikuti Sosialisasi Peraturan Perundang-Undangan	2	Orang		Orang	1	1	1,00	1	2,00	1,00	
1	06	01	2	05	11	Bimbingan Teknis Implementasi Peraturan Perundang-Undangan	Jumlah Orang yang Mengikuti Bimbingan Teknis Implementasi Peraturan Perundang-Undangan	3	Tahun	2	Tahun	1	1	1,00	1	4,00	1,33	
X	XX	01	2	06	00	Administrasi Umum Perangkat Daerah	Persentase Administrasi Umum Perangkat Daerah	300	%	200	%	100	100	1,00	100	400,00	1,33	
1	06	01	2	06	01	Penyediaan Komponen Instalasi Listrik/Penerangan Bangunan Kantor	Jumlah Paket Komponen Instalasi Listrik/Penerangan Bangunan Kantor yang Disediakan	29	jenis	27	jenis	2	2	1,00	2	31,00	1,07	
1	06	01	2	06	02	Penyediaan Peralatan dan Perlengkapan Kantor	Jumlah Paket Peralatan dan Perlengkapan Kantor yang Disediakan	71	Jenis	72	Jenis			0,00		72,00	1,01	
1	06	01	2	06	03	Penyediaan Peralatan Rumah Tangga	Jumlah Paket Peralatan Rumah Tangga yang Disediakan	12	jenis	20	jenis	3	3	1,00	3	26,00	2,17	
1	06	01	2	06	04	Penyediaan Bahan Logistik Kantor	Jumlah Paket Bahan Logistik Kantor yang Disediakan	6	jenis	140	jenis	2	2	1,00	2	144,00	24,00	
1	06	01	2	06	05	Penyediaan Barang Cetakan dan Penggandaan	Jumlah Paket Barang Cetakan dan Penggandaan yang Disediakan	9	jenis	17	jenis	3	3	1,00	3	23,00	2,56	
1	06	01	2	06	06	Penyediaan Bahan Bacaan dan	Jumlah Dokumen Bahan Bacaan dan	4218	Eksemplar	1408	Eksemplar	1406	1406	1,00	1406	4220,00	1,00	

						Peraturan Perundang- undangan	Peraturan Perundang- Undangan yang Disediakan											
1	06	01	2	06	9	Penyelenggaraan Rapat Koordinasi dan Konsultasi SKPD	Jumlah Laporan Penyelenggaraan Rapat Koordinasi dan Konsultasi SKPD	3	Tahun	2	Tahun	50	1	50,00	50	53,00	17,67	
		01	2	07		Kegiatan Pengadaan Barang Milik Daerah Penunjang Urusan Pemerintah Daerah	Cakupan layanan sarana dan prasarana aparatur	5	Tahun	2	Tahun	1	1	1,00	1	4,00	0,80	
1	06	01	2	07	01	Pengadaan Kendaraan Perorangan Dinas / Kendaraan Dinas Jabatan	Jumlah Unit Kendaraan Perorangan Dinas / Kendaraan Dinas Jabatan	1	unit		unit			0,00		0,00	0,00	
1	06	01	2	07	05	Pengadaan Mebel	Jumlah Paket Mebel yang Disediakan	20	Unit		Unit	10	10	1,00	10	20,00	1,00	
1	06	01	2	07	06	Pengadaan Peralatan Mesin lainnya	Jumlah Unit Peralatan dan Mesin Lainnya yang Disediakan	2	unit		unit	1	1	1,00	1	2,00	1,00	
1	06	01	2	07	09	Pengadaan Gedung Kantor / Barang lainnya	Jumlah gedung kantor yang dibangun	2	unit		unit			0,00		0,00	0,00	
1	06	01	2	07	10	Pengadaan Sarana dan Prasarana Gedung Kantor atau Bangunan Lainnya	Jumlah Sarana dan Prasarana gedung kantor yang dibangun	2	unit		unit			0,00		0,00	0,00	
X	XX	01	2	08	00	Penyediaan Jasa Penunjang Urusan Pemerintahan Daerah	Waktu Penyediaan Jasa Penunjang Urusan Pemerintahan Daerah	3	Tahun	2	Tahun	1	1	1,00	1	4,00	1,33	
1	06	01	2	08	01	Penyediaan Jasa Surat Menyurat	Jumlah Laporan Penyediaan Jasa Surat Menyurat	3200	Lembar	2350	Lembar	850	850	1,00	850	4050,00	1,27	
1	06	01	2	08	02	Penyediaan Jasa Komunikasi, Sumber Daya Air dan Listrik	Jumlah Laporan Penyediaan Jasa Komunikasi, Sumber Daya Air dan Listrik yang Disediakan	3	Tahun	27	Tahun	1	1	1,00	1	29,00	9,67	
1	06	01	2	08	03	Penyediaan Jasa Peralatan dan Perlengkapan Kantor	Jumlah Laporan Penyediaan Jasa Peralatan dan Perlengkapan Kantor yang Disediakan	71	unit	64	unit	3	3	1,00	3	70,00	0,99	
1	06	01	2	08	04	Penyediaan Jasa Pelayanan Umum Kantor	Jumlah Laporan Penyediaan Jasa Pelayanan Umum Kantor yang Disediakan	3	Tahun	27	Tahun	1	1	1,00	1	29,00	9,67	
X	XX	01	2	09	0	Pemeliharaan Barang Milik Daerah Penunjang Urusan Pemerintahan Daerah	Waktu Kegiatan Pemeliharaan Barang Milik Daerah Penunjang Urusan Pemerintahan Daerah	3	Tahun	2	Tahun	1	1	1,00	1	4,00	1,33	
1	06	01	2	09	01	Penyediaan Jasa Pemeliharaan, Biaya Pemeliharaan dan	Jumlah Kendaraan Perorangan Dinas atau Kendaraan	20	Unit	10	Unit	10	10	1,00	10	30,00	1,50	

						Pajak Kendaraan Perongan Dinas atau Kendaraan Dinas /Jabatan	Dinas Jabatan yang Dipelihara dan dibayarkan Pajaknya											
1	06	01	2	09	02	Penyediaan Jasa Pemeliharaan, Biaya Pemeliharaan, Pajak, dan Perizinan Kendaraan Dinas Operasional atau Lapangan	Jumlah Kendaraan Dinas Operasional atau Lapangan yang Dipelihara dan dibayarkan Pajak dan Perizinannya	25	Unit	17	Unit	4	4	1,00	4	25,00	1,00	
1	06	01	2	09	10	Pemeliharaan / Rehabilitasi Sarana dan Prasarana Gedung Kantor Atau Bangunan lainnya	Jumlah Gedung kantor atau Bangunan lainnya yang dipelihara	1	Unit		Unit			0,00		0,00	0,00	
1	06	02	0	00	00	PROGRAM PEMBERDAYAAN SOSIAL	Persentase Pemberdayaan Sosial	294	%	196	%	98	75	1,31	98	369,00	1,26	
							Persentase Wahana Kesejahteraan Sosial Berbasis Masyarakat (WKBSM) yang Menyediakan Sarana Prasarana Pelayanan Kesejahteraan Sosial	294	%	196	%	98	80	1,23	98	374,00	1,27	
1	06	02	2	02	00	Pengumpulan Sumbangan dalam Daerah Kabupaten/Kota	Persentase Surat Rekomendasi Izin Undian gratis Berhadiah dan Pengumpulan Uang atau Barang yang diterbitkan	276	%	92	%	92	75	1,23	92	259,00	0,94	
1	06	02	2	02	01	Koordinasi dan Sinkronisasi Penerbitan Izin Undian Gratis Berhadiah dan Pengumpulan Uang atau Barang	Jumlah Dokumen Hasil Koordinasi dan Sinkronisasi Penerbitan Izin Undian Gratis Berhadiah dan Pengumpulan Uang atau Barang	30	Rekomendasi	2	Rekomendasi	10	10	1,00	10	22,00	0,73	
1	06	02	2	03	00	Pengembangan Potensi Sumber Kesejahteraan Sosial Daerah Kabupaten/Kota	Persentase Pengembangan SDM Potensi Sumber Kesejahteraan Sosial Daerah Kabupaten/ Kota	270	%	180	%	163	163	0,00	163	506,00	#REF!	
1	06	02	2	03	01	Peningkatan Kemampuan Potensi Pekerja Sosial Masyarakat Kewenangan Kabupaten/Kota	Jumlah Orang Mendapat Peningkatan Kapasitas Pekerja Sosial Masyarakat Kewenangan	30	Orang	11	Orang	10	10	1,00	10	31,00	1,03	
1	06	02	2	03	02	Peningkatan Kemampuan Potensi Tenaga Kesejahteraan Sosial Kecamatan Kewenangan Kabupaten/Kota	Jumlah Tenaga Kesejahteraan Sosial Kecamatan Kewenangan Kabupaten/Kota yang Meningkatkan Kapasitasnya	30	Orang/Kelompok	11	Orang/Kelompok	10	10	1,00	10	31,00	1,03	

							Kewenangan Kabupaten/Kota											
1	06	02	2	03	03	Peningkatan Kemampuan Potensi Sumber Kesejahteraan Sosial Keluarga Kewenangan Kabupaten/Kota	Jumlah Keluarga yang Meningkatkan Kapasitasnya Kewenangan Kabupaten/Kota	48	Orang	13	Orang	2	2	1,00	2	17,00	0,35	
1	06	02	2	03	04	Peningkatan Kemampuan Potensi Sumber Kesejahteraan Sosial Kelembagaan Masyarakat Kewenangan Kabupaten/Kota	Jumlah Lembaga Kesejahteraan Sosial yang Meningkatkan Kapasitasnya Kewenangan Kabupaten/Kota	21	Lembaga	18	Lembaga	7	7	1,00	7	32,00	1,52	
1	06	02	2	03	5	Peningkatan Kemampuan Sumber Daya Manusia dan Penguatan Lembaga Konsultasi Kesejahteraan Keluarga (LK3) Kewenangan Kabupaten/Kota	Jumlah Sertifikat yang dari Hasil Peningkatan Sumber Daya Manusia dan Lembaga Konsultasi Kesejahteraan Keluarga (LK3) Kewenangan Kabupaten/Kota	20	Orang	10	Orang	10	10	1,00	10	30,00	1,50	
1	06	04	0	00	00	PROGRAM REHABILITASI SOSIAL	Persentase penyandang cacat fisik dan mental, serta lanjut usia tidak portensial yang telah menerima jaminan sosial Persentase PMKS skala yang memperoleh bantuan sosial untuk pemenuhan kebutuhan dasar Persentase PMKS yang memperoleh bantuan sosial Persentase PMKS yang tertangani	294	%	196	%	95	100	0,95	95	391,00	1,33	
1	06	04	2	01	00	Rehabilitasi Sosial Dasar Penyandang Disabilitas Terlantar, Anak Terlantar, Lanjut Usia Terlantar, serta Gelandangan Pengemis di Luar Panti Sosial	Persentase Layanan Rehabilitasi Sosial Dasar yang diberikan kepada Penyandang Disabilitas Terlantar, Anak Terlantar, lanjut Usia Terlantar, serta Gelandangan Pengemis di Luar Panti Sosial.	294	%	196	%	98	100	0,98	98	394,00	1,34	
1	06	04	2	01	01	Penyediaan Permakanan	Jumlah Orang yang Mendapatkan Pemenuhan Kebutuhan Permakanan Sesuai dengan Standar Gizi Minimal Kewenangan Kabupaten/Kota	300	Orang	200	Orang	100	100	1,00	100	400,00	1,33	
1	06	04	2	01	02	Penyediaan Sandang	Jumlah Orang yang Menerima Pakaian	183	Orang	63	Orang	60	60	1,00	60	183,00	1,00	

							dan Kelengkapan Lainnya yang Tersedia dalam 1 Tahun Kewenangan Kabupaten/Kota											
1	06	04	2	01	03	Penyediaan Alat Bantu	Jumlah Orang yang Mendapatkan Alat Bantu dan Alat Bantu Peraga Sesuai kebutuhan Kewenangan Kabupaten/Kota	78	Orang	54	Orang	26	26	1,00	26	106,00	1,36	
1	06	04	2	01	04	Pemberian Pelayanan Reunifikasi Keluarga	Jumlah Orang yang Mendapatkan Pelayanan Reunifikasi Keluarga Kewenangan Kabupaten/Kota	300	%	200	%	20	20	1,00	20	240,00	0,80	
1	06	04	2	01	05	Pemberian Bimbingan Fisik, Mental, Spiritual, dan Sosial	Jumlah Peserta Bimbingan Fisik, Mental, Spiritual dan Sosial Kewenangan Kabupaten/Kota	60	Anak	20	Anak	20	20	1,00	20	60,00	1,00	
1	06	04	2	01	06	Pemberian Bimbingan Sosial kepada Keluarga Penyandang Disabilitas Terlantar, Anak Terlantar, Lanjut Usia Terlantar, serta Gelandangan Pengemis dan Masyarakat	Jumlah Peserta Bimbingan Sosial kepada Keluarga Penyandang Disabilitas Terlantar, Anak Terlantar, Lanjut Usia Terlantar, serta Gelandangan Pengemis dan Masyarakat Kewenangan Kabupaten/Kota	6	Orang	1	Orang	2	2	1,00	2	5,00	0,83	
1	06	04	2	01	07	Fasilitasi Pembuatan Nomor Induk Kependudukan, Akta Kelahiran, Surat Nikah, dan Kartu Identitas Anak	Jumlah penyandang disabilitas terlantar, anak terlantar, lanjut usia terlantar dan gepeng yang difasilitasi untuk mendapatkan dokumen kependudukan	6	Orang		Orang			0,00		0,00	0,00	
1	06	04	2	01	08	Pemberian Akses ke Layanan Pendidikan dan Kesehatan Dasar	Persentase penyandang disabilitas terlantar, anak terlantar, lanjut usia terlantar dan gepeng yang mendapatkan Akses ke Layanan Pendidikan dan Kesehatan Dasar	200	%		%			0,00		0,00	0,00	
1	06	04	2	01	09	Pemberian Layanan Data dan Pengaduan	Persentase Layanan Data dan Pengaduan yang Tertangani	201	%		%			0,00		0,00	0,00	
1	06	04	2	01	10	Pemberian Layanan Kedaruratan	Persentase Layanan Kedaruratan yang diberikan kepada penyandang disabilitas terlantar, anak	202	%		%			0,00		0,00	0,00	

							terlantar, lanjut usia terlantar dan gepeng											
1	06	04	2	01	11	Pemberian Pelayanan Penelusuran Keluarga	Persentase layanan penelusuran keluarga yang diberikan kepada penyandang disabilitas terlantar, anak terlantar, lanjut usia terlantar dan gepeng	203	%		%			0,00		0,00	0,00	
1	06	04	2	01	12	Pemberian Layanan Rujukan	Persentase layanan rujukan yang diberikan kepada penyandang disabilitas terlantar, anak terlantar, lanjut usia terlantar dan gepeng	204	%		%			0,00		0,00	0,00	
1	06	04	2	02	00	Rehabilitasi Sosial Penyandang Masalah Kesejahteraan Sosial (PMKS) Lainnya Bukan Korban HIV/AIDS dan NAPZA di Luar Panti Sosial	Jumlah Peserta Bimbingan Fisik, Mental, Spiritual dan Sosial Kewenangan Kabupaten/Kota	300	%	100	%	75	75	1,00	75	250,00	0,83	
1	06	04	2	02	03	Penyediaan Permakanan	Waktu Penyediaan Permakanan	150	Orang	100	Orang			0,00		100,00	0,67	
1	06	04	2	02	04	Penyediaan Sandang	Jumlah sandang yang diadakan	50	Lembar	26	Lembar			0,00		26,00	0,52	
1	06	04	2	02	07	Pemberian Bimbingan Fisik, Mental, Spiritual, dan Sosial	Jumlah Peserta Bimbingan Fisik, Mental, Spiritual dan Sosial Kewenangan Kabupaten/Kota	150	Orang	1	Orang	50	50	1,00	50	101,00	0,67	
1	06	04	2	02	08	Pemberian Bimbingan Sosial kepada Keluarga Penyandang Masalah Kesejahteraan Sosial (PMKS) Lainnya Bukan Korban HIV/AIDS dan NAPZA	Jumlah Keluarga PMKS Bukan Korban HIV/AIDS dan NAPZA yang menerima Bimbingan Sosial	20	Orang		Orang			0,00		0,00	0,00	
1	06	04	2	02	09	Fasilitasi Pembuatan Nomor Induk Kependudukan, Akta Kelahiran, Surat Nikah, dan Kartu Identitas Anak	Jumlah (PMKS) Lainnya Bukan Korban HIV/AIDS dan NAPZA yang mendapat fasilitasi Dokumen Kependudukan	200	%		%			0,00		0,00	0,00	
1	06	04	2	02	10	Pemberian Akses ke Layanan Pendidikan dan Kesehatan Dasar	Persentase (PMKS) Lainnya Bukan Korban HIV/AIDS dan NAPZA yang mendapat Akses ke Layanan Pendidikan dan Kesehatan Dasar	201	%		%			0,00		0,00	0,00	
1	06	04	2	02	11	Pemberian Pelayanan	Persentase (PMKS) Lainnya Bukan	202	%		%			0,00		0,00	0,00	

						Penelusuran Keluarga	Korban HIV/AIDS dan NAPZA yang mendapat Pelayanan Penelusuran Keluarga											
1	06	04	2	02	12	Pemberian Pelayanan Reunifikasi Keluarga	Persentase (PMKS) Lainnya Bukan Korban HIV/AIDS dan NAPZA yang mendapat Pelayanan Reunifikasi Keluarga	203	%	10	%			0,00		10,00	0,05	
1	06	04	2	02	13	Pemberian Layanan Rujukan	Persentase (PMKS) Lainnya Bukan Korban HIV/AIDS dan NAPZA yang mendapat Layanan Rujukan	204	%		%			0,00		0,00	0,00	
1	06	04	2	02	14	Kerjasama antar Lembaga dan Kemitraan dalam Pelaksanaan Rehabilitasi Sosial Kabupaten/Kota	Jumlah MoU atau kerjasama antar lembaga dan kemitraan	4	Kerjasama		Kerjasama			0,00		0,00	0,00	
1	06	05	0	00	00	PROGRAM PERLINDUNGAN DAN JAMINAN SOSIAL	Persentase Keluarga Penerima Manfaat (KPM) Perlindungan dan Jaminan Sosial	294	%	196	%	98	80	1,23	98	374,00	1,27	
1	06	05	2	02	00	Pengelolaan Data Fakir Miskin Cakupan Daerah Kabupaten/Kota	Persentase Pengelolaan Data Fakir Miskin Daerah Kabupaten	300	%	200	%	100	55.388	0,00	100	55688,00	185,63	
1	06	05	2	02	01	Pendataan Fakir Miskin Cakupan Daerah Kabupaten/Kota	Fakir Miskin Cakupan Daerah Kabupaten/Kota yang Didata	20331	KK	20	KK	39.906	39.906	1,00	39.906	79832,00	3,93	
1	06	05	2	02	02	Pengelolaan Data Fakir Miskin Cakupan Daerah Kabupaten/Kota	Jumlah Keluarga Penerima Manfaat (KPM) yang Mendapatkan Bantuan Sosial Kesejahteraan Keluarga Kewenangan Kabupaten/Kota	4	Kegiatan		Kegiatan	15.411	15.411	1,00	15.411	30822,00	7705,50	
1	06	05	2	02	03	Fasilitasi Bantuan Sosial Kesejahteraan Keluarga	Terpenuhinya Keluarga Penerima Manfaat (KPM) yang Mendapatkan Bantuan Sosial Kesejahteraan Keluarga Kewenangan	9724	KK	1628	KK	2.315	2.315	1,00	2.315	6258,00	0,64	
1	06	05	2	02	04	Fasilitasi Bantuan Pengembangan Ekonomi Masyarakat	Jumlah Orang Mendapatkan Bantuan Pengembangan Ekonomi Masyarakat Kewenangan Kabupaten/Kota	160	Orang		Orang	5.000	5.000	1,00	5.000	10000,00	62,50	
1	06	06	0	00	0	PROGRAM PENANGANAN BENCANA	Persentase korban bencana yang dievakuasi dengan menggunakan	291	%	194	%	97	100	0,97	97	391,00	1,34	

							sarana prasarana tanggap darurat lengkap Persentase korban bencana yang menerima bantuan sosial selama masa tanggap darurat										
1	06	06	2	01	00	Perindungan Sosial Korban Bencana Alam dan Sosial Kabupaten/Kota	Jumlah korban bencana alam dan Sosial Kabupaten yang mendapatkan perlindungan	3.149	Orang	2.350	Orang	140	100	1,40	140	2590,00	0,82
1	06	06	2	01	01	Penyediaan Makanan	Jumlah Orang yang Mendapatkan Permakanan 3x1 Hari dalam Masa Tanggap Darurat (Pengungsian) Kewenangan Kabupaten/Kota	3149	Orang	2062	Orang	100	100	1,00	100	2262,00	0,72
1	06	06	2	01	04	Penanganan Khusus bagi Kelompok Rentan	Jumlah Orang yang Mendapatkan Penanganan Khusus bagi Kelompok Rentan Kewenangan Kabupaten/Kota	200	%	10	%	20	20	1,00	20	50,00	0,25
1	06	06	2	01	05	Pelayanan Dukungan Psikososial	Jumlah Korban Bencana yang Mendapatkan Layanan Dukungan Psikososial Kewenangan Kabupaten/Kota	5784	Orang	26	Orang	20	20	1,00	20	66,00	0,01
1	06	06	2	02	00	Penyelenggaraan Pemberdayaan Masyarakat terhadap Kesiapsiagaan Bencana Kabupaten/Kota	Jumlah masyarakat yang siap siaga Bencana	60	Orang	120	Orang	60	71	0,85	60	251,00	4,18
1	06	06	2	02	01	Koordinasi, Sosialisasi dan Pelaksanaan Kampung Siaga Bencana	Jumlah Kampung yang Melaksanakan Koordinasi, Sosialisasi dan Pelaksanaan Kampung Siaga Bencana Kewenangan Kabupaten/Kota	6	Kegiatan	4	Kegiatan	2	2	1,00	2	8,00	1,33
1	06	06	2	02	02	Koordinasi, Sosialisasi dan Pelaksanaan Taruna Siaga Bencana	Jumlah kegiatan Bhakti Sosial yang dilaksanakan Jumlah Orang yang Melaksanakan Koordinasi, Sosialisasi dan Pelaksanaan Taruna Siaga Bencana Kewenangan Kabupaten/Kota Jumlah Orang yang Melaksanakan Koordinasi,	213	orang	140	orang	68	68	1,00	68	276,00	0,00

							Sosialisasi dan Pelaksanaan Taruna Siaga Bencana Kewenangan Kabupaten/Kota												
1	06	07	0	00	00		PROGRAM PENGELOLAAN TAMAN MAKAM PAHLAWAN	Persentase Taman Makam Pahlawan yang dikelola dengan baik	300	%	200	%	100	100	1,00	100	400,00	1,33	
1	06	07	2	01	00		Pemeliharaan Taman Makam Pahlawan Nasional Kabupaten/Kota	Persentase Taman Makam Pahlawanan Nasional Kab./Kota yang Dikelola dengan baik	300	%	200	%	100	100	1,00	100	400,00	1,33	
1	06	07	2	01	01		Rehabilitasi Sarana dan Prasarana Taman Makam Pahlawan Nasional Kabupaten/Kota	Jumlah Dokumen Hasil Rehabilitasi serta Pemeliharaan Sarana dan Prasarana Taman Makam Pahlawan Nasional Kabupaten/Kota	6	Jenis		Jenis	1	1	1,00	1	2,00	0,33	
1	06	07	2	01	02		Pemeliharaan Taman Makam Pahlawan Nasional Kabupaten/Kota	Jumlah Makam yang Terpenuhi Pemeliharannya pada Taman Makam Pahlawan Kabupaten/Kota	3	TMP	2	TMP	1	1	1,00	1	4,00	1,33	
1	06	07	2	01	03		Pengamanan Taman Makam Pahlawan Nasional Kabupaten/Kota	Jumlah Laporan Hasil Pengamanan Taman Makam Pahlawan Nasional Kabupaten/Kota	2	Orang		Orang	1	1	1,00	1	2,00	1,00	

Adapun evaluasi hasil pelaksanaan Renja Dinas Sosial dan Pencapaian Renstra Dinas Sosial s/d Tahun 2022 adalah sebagai berikut :

Tabel 2.6
Evaluasi Renja Dan Capaian Renstra S/D Tahun 2022

N o.	Sasaran	Program / Kegiatan/ Sub Kegiatan	Indikator Kinerja Program (outcome)/ Kegiatan Sub Kegiatan (output)	Target Renstra Perangkat Daerah pada Tahun 2021 s/d 2023		Realisasi Capaian Kinerja Renstra Perangkat Daerah sampai dengan Renja Perangkat Daerah Tahun 2021		Target Kinerja dan Anggaran Renja Perangkat Daerah Tahun 2022		Realisasi Kinerja pada triwulan								Realisasi Capaian Kinerja dan Anggaran Renja Perangkat Daerah yang dievaluasi		Realisasi Kinerja dan Anggaran Renstra Perangkat Daerah s/d Tahun 2022		Tingkat Capaian Kinerja dan Realisasi Anggaran Renstra Perangkat Daerah s/d Tahun (%)		Unit Perangkat Daerah Penanggung Jawab	
										I	II	III	IV												
1	2	3	4	5		6		7		8		9		10		11		12		13 = 6+12		14=(13/5)*100		15	
				K	Rp	K	Rp	K	Rp	K	Rp	K	Rp	K	Rp	K	Rp	K	Rp	K	Rp	K	Rp		
1.	Menurunnya Tingkat Kemiskinan	PROGRAM PENUNJANG URUSAN PEMERINTAHAN DAERAH KABUPATEN/ KOTA	Persentase Unit Kerja yang mendapat Pelayanan Administrasi Perkantoran	300	% 20.149.402.522	100	% 1.935.858.283	100	4.735.954.997	25	575.477.651	25	1.365.838.366	1.116.422.163	50	1.458.842.820	100	4.516.581.000	200	6.452.439.283	66,67	32,02	Dinas Sosial		
1.1		Perencanaan, Penganggaran, dan Evaluasi Kinerja Perangkat Daerah	Persentase Laporan Perencanaan, Penganggaran dan Evaluasi Kinerja Perangkat Daerah tersusun tepat waktu	3	Tahun 1.096.000.000	1	tahun 116.675.000	1	72.968.000	0,25	-	0,25	-	0,25	-	0,25	71.881.300	1	71.881.300	2	188.556.300	66,67	17,20	Dinas Sosial	
		Koordinasi dan Penyusunan Laporan Capaian Kinerja dan Ikhtisar Realisasi Kinerja SKPD	Jumlah laporan Kinerja dan Ikhtisar Realisasi kinerja	12	Kegiatan 1.096.000.000	4	Kegiatan 116.675.000	4	72.968.000	1	-	1	-	1	-	1	71.881.300	4	71.881.300	8	188.556.300	66,67	17,20	Dinas Sosial	
		Evaluasi Kinerja Perangkat Daerah	Jumlah Dokumen Kinerja yang dievaluasi	12	Dokumen 			4	-	1	-					1	-	1	-	8,33		Dinas Sosial			
1.2		Administrasi Keuangan Perangkat Daerah	Persentase Administrasi Keuangan Perangkat Daerah yang dilaksanakan dengan baik	100	% 4.513.164.928	100	% 741.969.396	100	3.305.369.779	25	477.203.687	25	1.097.023.488	911.067.325	25	765.372.583	100	3.250.667.083	200	3.992.636.479	200,00	88,47	Dinas Sosial		
		Penyediaan Gaji dan Tunjangan ASN	Penyediaan Gaji dan Tunjangan	3	Tahun 4.513.164.927,70	1	Tahun 741.969.396	1	3.305.369.779	0,25	477.203.687	0,25	1.097.023.488	911.067.325	0,25	765.372.583	1	3.250.667.083	2	3.992.636.479	66,67	88,47	Dinas Sosial		

		Koordinasi dan Penyusunan Laporan Keuangan Akhir Tahun SKPD	Jumlah Dokumen Laporan Keuangan Akhir Tahun	3	Dokumen				1	-	0,25	-							0,25	-	0,25	-	8,33		Dinas Sosial	
1.3		Administrasi Kepegawaian Perangkat Daerah	Penyediaan Administrasi Kepegawaian Perangkat Daerah	3	Tahun	798.660.800	3	Tahun	0	1	-	0,25	-	0,25	-	0,25		0,25	-	1	-	4	-	133,33	0,00	Dinas Sosial
		Pengadaan Pakaian Dinas Beserta Atribut Kelengkapannya	Jumlah pakaian dinas dan perlengkapannya yang disediakan	174	stel	238.276.800	52	stel		0	-	0	-							0	-	52	-	29,89	0,00	Dinas Sosial
		Koordinasi dan Pelaksanaan Sistem Informasi Kepegawaian	Waktu Penyediaan Koordinasi dan Pelaksanaan Sistem Informasi Kepegawaian	3	Tahun				1	-		-								0	-	0	-	0,00		Dinas Sosial
		Pemulangan Pegawai yang Pensiun	Jumlah pegawai yang pensiun	1	Orang	560.384.000			1		1	-								1	-	1	-	100,00	0,00	Dinas Sosial
		Pendidikan dan Pelatihan Pegawai Berdasarkan Tugas dan Fungsi	Jumlah pegawai yang mengikuti pendidikan dan pelatihan formal	2	Orang				0	-	0	-								0	-	0	-	0,00		Dinas Sosial
		Sosialisasi Peraturan Perundang-Undangan	Jumlah Pegawai yang mengikuti Sosialisasi Peraturan Perundang-undangan	3	Tahun				0	-	0	-								0	-	0	-	0,00		Dinas Sosial
		Bimbingan Teknis Implementasi Peraturan Perundang-Undangan	Jumlah Pegawai yang mengikuti Bimtek Peraturan Perundang-undangan	3	Tahun		1	Tahun	0	-	0	-								0	-	1	-	33,33		Dinas Sosial
1.4		Administrasi Umum Perangkat Daerah	Persentase Administrasi Umum Perangkat Daerah	100	%	6.913.973.082	100	%	736.881.951	100	544.752.750	25	54.577.300	25	48.403.400	25	55.857.100	25	329.633.130	100	488.470.930	200	1.225.352.881	200,00	17,72	Dinas Sosial
		Penyediaan Komponen Instalasi Listrik/Penerangan Bangunan Kantor	Jumlah jenis komponen instalasi listrik/penerangan bangunan kantor yang disediakan	45	Jenis	59.305.184	15	Jenis	12	10.190.000	3	2.420.000		3	1.850.000	4	1.700.000	2	4.195.000	12	10.165.000	27	14.560.000	60,00	24,55	Dinas Sosial
		Penyediaan Peralatan dan Perlengkapan Kantor	Jumlah dan jenis Peralatan dan Perlengkapan Kantor yg disediakan	183	Jenis	951.582.944	61	Jenis	5	85.021.000	3	11.543.000		3	-	5	25.810.000		41.689.000	11	79.042.000	72	99.589.000	39,34	10,47	Dinas Sosial
		Penyediaan Peralatan Rumah Tangga	Jumlah dan jenis peralatan rumah tangga yang disediakan	18	Jenis	28.656.000	6	Jenis	4	31.059.250	3	450.000		3	4.994.000	4	938.000	4	11.051.000	14	17.433.000	20	29.307.750	111,11	102,27	Dinas Sosial

		Penyediaan Bahan Logistik Kantor	Jumlah jenis makanan minuman yang disediakan	33	b u l a n	1.880.152.000	11	b u l a n	506.950.000	12	87.752.500	3	-	3	2.923.500	3	3.120.500	3	55.119.500	12	61.163.500	23	568.113.500	69,70	30,22	Dinas Sosial
		Penyediaan Barang Cetak dan Penggandaan	Jumlah jenis barang cetak dan penggandaan yang disediakan	21	je ni s	208.828.000	7	J e n i s	16.567.000	3	74.138.000	2	7.589.500	3	3.420.000	3	9.781.000	2	43.991.000	10	64.781.500	17	81.348.500	80,95	38,95	Dinas Sosial
		Penyediaan Bahan Bacaan dan Peraturan Perundang-undangan	Jumlah bahan bacaan dan peraturan perundang undangan yang disediakan	6	je ni s	479.481.600	2	J e n i s	3.800.000	1406	9.842.000	202	-	540	2.430.000	469	3.280.000	195	4.100.000	1406	9.810.000	1408	13.610.000	23466,67	2,84	Dinas Sosial
		Penyelenggaraan Rapat Koordinasi dan Konsultasi SKPD	Rapat-rapat Koordinasi dan Konsultasi ke dalam dan Luar daerah	3	Ta h u n	3.305.967.354	1	Ta h u n	172.748.201	12	246.750.000	3	32.574.800	3	32.785.900	9	11.227.600		169.487.630	15	246.075.930	16	418.824.131	533,33	12,67	Dinas Sosial
1.5		Kegiatan Pengadaan Barang Milik Daerah Penunjang Urusan Pemerintahan Daerah	Cakupan layanan sarana dan prasarana aparatur	3	Ta h u n		3	Ta h u n		0	-	0	-	0	-				0	-	3	-	100,00			Dinas Sosial
		Pengadaan Kendaraan Perorangan Dinas / Kendaraan Dinas Jabatan	Jumlah Unit Kendaraan Perorangan Dinas / Kendaraan Dinas Jabatan	1	u ni t					0	-	0	-						0	-	0	-	0,00			Dinas Sosial
		Pengadaan Mebel	Jumlah dan Jenis mebel yang disediakan	30	B u a h					0	-	0	-						0	-	0	-	0,00			Dinas Sosial
		Pengadaan Peralatan Mesin lainnya	Jumlah dan Jenis Peralatan Mesin yang disediakan	3	u ni t					0	-	0	-						0	-	0	-	0,00			Dinas Sosial
		Pengadaan Gedung Kantor / Barang lainnya	Jumlah gedung kantor yang dibangun	3	u ni t					0	-	0	-						0	-	0	-	0,00			Dinas Sosial
		Pengadaan Sarana dan Prasarana Gedung Kantor atau Bangunan Lainnya	Jumlah Sarana dan Prasarana gedung kantor yang dibangun	3	u ni t		0	u n it		0	-	0	-						0	-	0	-	0,00			Dinas Sosial
1.6		Penyediaan Jasa Penunjang Urusan Pemerintahan Daerah	Waktu Penyediaan Jasa Penunjang Urusan Pemerintahan Daerah	3	Ta h u n	5.899.537.760	3	Ta h u n	272.851.936	1	656.880.718	0,25	43.696.664	0,25	193.276.478	0,25	131.619.438	0,25	210.212.707	1	578.805.287	4	851.657.223	133,33	14,44	Dinas Sosial
		Penyediaan Jasa Surat Menyurat	Jumlah Materai yang disediakan	2550	Le m ba r	248.936.000	1500	Le m ba r	3.600.000	850	8.943.000	185	1.850.000	225	1.450.000	200	2.000.000	240	3.641.000	850	8.941.000	2350	12.541.000	92,16	5,04	Dinas Sosial
		Penyediaan Jasa Komunikasi, Sumber Daya Air dan Listrik	Waktu penyediaan jasa Komunikasi, Sumber Daya Air dan Listrik	3	Ta h u n	845.033.600	1	Ta h u n	23.893.632	12	72.409.630	3	9.496.664	3	11.276.478	9	17.104.648		23.943.057	15	61.820.847	16	85.714.479	533,33	10,14	Dinas Sosial

		Penyediaan Jasa Peralatan dan Perlengkapan Kantor	Jumlah peralatan kantor yang diperbaiki	153	U n i t	138.344. 800	51	U n i t	0	10	43.950.0 00	1	-	6	600.000	6	8.470.00 0		24.275.0 00	13	33.345.0 00	64	33.345.0 00	41,83	24,10	Dinas Sosial
		Penyediaan Jasa Pelayanan Umum Kantor	Waktu penyediaan jasa Pelayanan Umum kantor	3	Ta h u n	4.667.22 3.360	1	Ta h u n	245.35 8.304	12	531.578. 088	3	32.350.0 00	3	179.950. 000	9	104.044. 790		158.353. 650	15	474.698. 440	16	720.056. 744	533,33	15,43	Dinas Sosial
1. 7		Pemeliharaan Barang Milik Daerah Penunjang Urusan Pemerintahan Daerah	Waktu Kegiatan Pemeliharaan Barang Milik Daerah Penunjang Urusan Pemerintahan Daerah	3	Ta h u n	928.065 .952	3	Ta h u n	67.48 0.000	1	155.983. 750	0,25	-	0,25	27.135.0 00	0,25	17.878.3 00	0,25	81.743.1 00	1	126.756. 400	4	194.236. 400	133,33	20,93	Dinas Sosial
		Penyediaan Jasa Pemeliharaan, Biaya Pemeliharaan dan Pajak Kendaraan Perongan Dinas atau Kendaraan Dinas /Jabatan	Jumlah kendaraan dinas Perongan Dinas atau Kendaraan Dinas /Jabatan yang dipelihara	30	U n i t					10	155.983. 750	1	-	5	27.135.0 00	3	17.878.3 00	1	81.743.1 00	10	126.756. 400	10	126.756. 400	33,33		Dinas Sosial
		Penyediaan Jasa Pemeliharaan, Biaya Pemeliharaan, Pajak, dan Perizinan Kendaraan Dinas Operasional atau Lapangan	Jumlah kendaraan dinas Operasional atau Lapangan yang dipelihara	51	U n i t	928.065. 952	17	U n i t	67.480 .000	0	-	0	-							0	-	17	67.480.0 00	33,33	7,27	Dinas Sosial
		Pemeliharaan Peralatan dan Mesin Lainnya	Jumlah Peralatan dan Mesin yang dipelihara		U n i t					0	-	0	-							0	-	0	-			Dinas Sosial
		Pemeliharaan / Rehabilitasi Sarana dan Prasarana Gedung Kantor Atau Bangunan lainnya	Jumlah Gedung kantor atau Bangunan lainnya yang dipelihara	1	U n i t					0	-	0	-							0	-	0	-	0,00		Dinas Sosial
2.		PROGRAM PEMBERDAYA AN SOSIAL	Persentase Pemberdayaan Pekerja Sosial	98	%	236.71 0.000	98	%	114.2 03.80 0	98	250.802. 500	12	-	25	-	35		28		100	-	198	114.203. 800	202,04	48,25	Dinas Sosial
			Persentase Wahana Kesejahteraan Sosial Berbasis Masyarakat (WKSBM) yang menyediakan Sarana Prasarana Pelayanan Kesejahteraan Sosial	98	%		98	%		98	-	10	-		-	30				74	-	172	-	175,51		Dinas Sosial
2. 1		Pengumpulan Sumbangan dalam Daerah Kabupaten/Ko ta	Cakupan Kegiatan Pengumpulan Sumbangan dalam Daerah Kab./Kota	92	%		92	%	3.600. 000	0	-	0	-		-					0	-	92	3.600.00 0	100,00		Dinas Sosial

		Koordinasi dan Sinkronisasi Penerbitan Izin Undian Gratis Berhadiah dan Pengumpulan Uang atau Barang	Jumlah Kegiatan Sosialisasi Penerbitan Izin Undian Gratis Berhadiah dan Pengumpulan Uang atau Barang	30	Kecamatan	53.680.000	1	Kecamatan	3.600.000	0	-	0	-	1					1	-	2	3.600.000	6,67	6,71	Dinas Sosial
2.2		Pengembangan Potensi Sumber Kesejahteraan Sosial Daerah Kabupaten/Kota	Cakupan Pengembangan Potensi Sumber Kesejahteraan Sosial Daerah Kabupaten/Kota	90	%	236.710.000	90	%	110.603.800	0	-	0	-	0	-			100	100	-	190	110.603.800	211,11	46,73	Dinas Sosial
			Persentase Pengembangan Potensi Sumber Kesejahteraan Sosial Daerah Kabupaten/Kota	75	%		75	%		75	250.802.500	0	-		-		25		75	100	-	175	-	233,33	
		Peningkatan Kemampuan Potensi Pekerja Sosial Masyarakat Kewenangan Kabupaten/Kota	Jumlah Pekerja Sosial Masyarakat Kewenangan Kabupaten yang Mendapatkan Peningkatan Kemampuan Potensi	30	Orang	53.680.000	10	Orang		0	-	0	-						0	-	10	-	33,33	0,00	Dinas Sosial
		Peningkatan Kemampuan Potensi Tenaga Kesejahteraan Sosial Kecamatan Kewenangan Kabupaten/Kota	Jumlah TKSK mendapatkan/mengikuti kegiatan Peningkatan Kemampuan TKSK	3	Tahun	129.350.000	1	Tahun	48.186.800	0	-	0	-						0	-	1	48.186.800	33,33	37,25	Dinas Sosial
		Peningkatan Kemampuan Potensi Sumber Kesejahteraan Sosial Keluarga Kewenangan Kabupaten/Kota	Jumlah Pendamping PKH mendapatkan/mengikuti kegiatan Peningkatan Kemampuan	3	Kelompok		1	Kelompok	39.010.000	0	-	0	-						0	-	1	39.010.000			Dinas Sosial
		Peningkatan Kemampuan Potensi Sumber Kesejahteraan Sosial Kelembagaan Masyarakat Kewenangan Kabupaten/Kota	Jumlah Lembaga Masyarakat Kewenangan Kabupaten yang mendapatkan peningkatan kemampuan potensi Sumber Kesejahteraan Sosial	3	Kegiatan	53.680.000	1	Kegiatan	23.407.000	7	248.782.500	0	-	2			5	248.054.000	7	248.054.000	8	271.461.000	266,67	505,70	Dinas Sosial
		Peningkatan Kemampuan Sumber Daya Manusia dan Penguatan	Jumlah SDM yang menjadi sasaran peningkatan kemampuan	20	Sertifikat					10	2.020.000	0	-				10		10	-	10	-	50,00		Dinas Sosial

		Lembaga Konsultasi Kesejahteraan Keluarga (LK3)	Jumlah Lembaga Konsultasi Kesejahteraan Keluarga (LK3) yang menjadi sasaran Penguatan Kelembagaan	2	Le m ba ga					0	-	0	-					1		1	-	1	-	50,00		Dinas Sosial	
3.		PROGRAM REHABILITASI SOSIAL	Persentase PPKS yang memperoleh bantuan sosial	98	%	703.74 1.000	98	%	170.8 12.20 0	98	363.961. 500	0	-		-			100		100	-	198	170.812. 200	202,04	24,27	Dinas Sosial	
			Persentase PPKS yang tertangani	98	%		98	%		98		20			10		10		60		100	-	198	-	202,04		Dinas Sosial
			Persentase PPKS skala yang memperoleh bantuan sosial untuk pemenuhan kebutuhan dasar	98	%		98	%		98		0							100		100	-	198	-	202,04		Dinas Sosial
			Persentase penyandang cacat fisik dan mental, serta lanjut usia tidak portensial yang telah menerima jaminan sosial	95	%		95	%		95		0				30		70		100	-	195	-	205,26		Dinas Sosial	
			Rehabilitasi Sosial Dasar Penyandang Disabilitas Terlantar, Anak Terlantar, Lanjut Usia Terlantar, serta Gelandangan Pengemis di Luar Panti Sosial	Persentase Layanan Rehabilitasi Sosial Dasar yang diberikan kepada Penyandang Disabilitas Terlantar, Anak Terlantar, lanjut Usia Terlantar, serta Gelandangan Pengemis di Luar Panti Sosial.	98	%		98	%		98		20			10		10		60		100	-	198	129.510. 600	202,04	18,40
		Penyediaan Permakanan	Jumlah penerima paket permakanan yang disediakan	300	O ra ng	309.970. 000	100	O r a n g	55.858 .200	100	258.197. 500	0	-			100		148.556. 800		100	148.556. 800	200	204.415. 000	66,67	65,95	Dinas Sosial	
		Penyediaan Sandang	Jumlah penerima paket sandang yang diadakan	189	u ni t		63	u n it	15.435 .000	0	-	0	-							0	-	63	15.435.0 00	33,33		Dinas Sosial	
		Penyediaan Alat Bantu	Jumlah Penerima Alat Bantu yang diadakan	300	%		100	%	17.910 .000	60	66.000.0 00	0	-			26	65.906.2 50		65.906.2 50		26	131.812. 500	126	149.722. 500	42,00		Dinas Sosial
		Pemberian Pelayanan Reunifikasi Keluarga	Persentase keluarga yang mendapatkan layanan reunifikasi	300	A n ak	161.040. 000	100	A n a k	31.002 .000	100	39.764.0 00	20	-		32		10	27.645.1 00	38	12.100.0 00	100	39.745.1 00	200	70.747.1 00	66,67	43,93	Dinas Sosial

		Pemberian Bimbingan Fisik, Mental, Spiritual, dan Sosial	Jumlah Anak Terlantar yang menerima bimbingan	3	Kegiatan	1	Kegiatan	5.765.400	0	-	0	-					0	-	1	5.765.400	33,33		Dinas Sosial
		Pemberian Bimbingan Sosial kepada Keluarga Penyandang Disabilitas Terlantar, Anak Terlantar, Lanjut Usia Terlantar, serta Gelandangan Pengemis dan Masyarakat	Jumlah Keluarga Penyandang Disabilitas Terlantar, Anak Terlantar, Lanjut Usia Terlantar, Serta Gelandangan dan Masyarakat yang mendapatkan bimbingan	6	Orang	2	Orang	3.540.000	0	-	0	-					0	-	2	3.540.000	33,33	1,52	Dinas Sosial
		Fasilitasi Pembuatan Nomor Induk Kependudukan, Akta Kelahiran, Surat Nikah, dan Kartu Identitas Anak	Jumlah penyandang disabilitas terlantar, anak terlantar, lanjut usia terlantar dan gepeng yang difasilitasi untuk mendapatkan dokumen kependudukan	12	Orang				0	-	0	-					0	-	0	-	0,00		Dinas Sosial
		Pemberian Akses ke Layanan Pendidikan dan Kesehatan Dasar	Persentase penyandang disabilitas terlantar, anak terlantar, lanjut usia terlantar dan gepeng yang mendapatkan Akses ke Layanan Pendidikan dan Kesehatan Dasar	3	Layanan				0	-	0	-					0	-	0	-	0,00		Dinas Sosial
		Pemberian Layanan Data dan Pengaduan	Persentase Layanan Data dan Pengaduan yang Tertangani	15	Orang				0	-	0	-					0	-	0	-	0,00		Dinas Sosial
		Pemberian Layanan Kedaruratan	Persentase Layanan Kedaruratan yang diberikan kepada penyandang disabilitas terlantar, anak terlantar, lanjut usia terlantar dan gepeng	6	Orang				0	-	0	-					0	-	0	-	0,00		Dinas Sosial
		Pemberian Pelayanan Penelusuran Keluarga	Persentase layanan penelusuran keluarga yang diberikan kepada penyandang disabilitas terlantar, anak terlantar, lanjut usia terlantar dan gepeng	30	Orang				0	-	0	-					0	-	0	-	0,00		Dinas Sosial

		Pemberian Layanan Rujukan	Persentase layanan rujukan yang diberikan kepada penyandang disabilitas terlantar, anak terlantar, lanjut usia terlantar dan gepeng	30	Kecamatan				0	-	0	-						0	-	0	-	0,00		Dinas Sosial
3.2		Rehabilitasi Sosial Penyandang Masalah Kesejahteraan Sosial (PPKS) Lainnya Bukan Korban HIV/AIDS dan NAPZA di Luar Panti Sosial	Persentase Layanan Rehabilitasi Sosial yang diberikan kepada Penyandang Kesejahteraan Sosial (PPKS) Lainnya bukan korban HIV/AIDS dan NAPZA diluar Panti Sosial	100	%	0	100	%	41.301.600	0	-	0	-					0	-	100	41.301.600	100,00		Dinas Sosial
		Penyediaan Permakanan	Waktu Penyediaan Permakanan	3	Tahun				0	-	0	-						100	-	100	-	3333,33		Dinas Sosial
		Penyediaan Sandang	Jumlah sandang yang diadakan	3	Kegiatan				0	-	0	-						26	-	26	-	866,67		Dinas Sosial
		Pemberian Bimbingan Fisik, Mental, Spiritual, dan Sosial	Jumlah peserta kegiatan Sosialisasi Penyalahgunaan dan NAPZA	120	Orang	60	Orang		41.301.600	0	-	0	-					0	-	60	41.301.600	50,00		Dinas Sosial
		Pemberian Bimbingan Sosial kepada Keluarga Penyandang Masalah Kesejahteraan Sosial (PPKS) Lainnya Bukan Korban HIV/AIDS dan NAPZA	Jumlah Keluarga PPKS Bukan Korban HIV/AIDS dan NAPZA yang menerima Bimbingan Sosial	3	Orang				0	-	0	-						0	-	0	-	0,00		Dinas Sosial
		Fasilitasi Pembuatan Nomor Induk Kependudukan, Akta Kelahiran, Surat Nikah, dan Kartu Identitas Anak	Jumlah (PPKS) Lainnya Bukan Korban HIV/AIDS dan NAPZA yang mendapat fasilitasi Dokumen Kependudukan	18	Orang				0	-	0	-						0	-	0	-	0,00		Dinas Sosial
		Pemberian Akses ke Layanan Pendidikan dan Kesehatan Dasar	Persentase (PPKS) Lainnya Bukan Korban HIV/AIDS dan NAPZA yang mendapat Akses ke Layanan Pendidikan dan Kesehatan Dasar	6	Orang				0	-	0	-						0	-	0	-	0,00		Dinas Sosial

		Pemberian Pelayanan Penelusuran Keluarga	Persentase (PPKS) Lainnya Bukan Korban HIV/AIDS dan NAPZA yang mendapat Pelayanan Penelusuran Keluarga	9	O rang					0	-	0	-					0	-	0	-	0,00		Dinas Sosial
		Pemberian Pelayanan Reunifikasi Keluarga	Persentase (PPKS) Lainnya Bukan Korban HIV/AIDS dan NAPZA yang mendapat Pelayanan Reunifikasi Keluarga	3	O rang					0	-	0	-					10	-	10	-	333,33		Dinas Sosial
		Pemberian Layanan Rujukan	Persentase (PPKS) Lainnya Bukan Korban HIV/AIDS dan NAPZA yang mendapat Layanan Rujukan	6	K er ja sa m a					0	-	0	-					0	-	0	-	0,00		Dinas Sosial
		Kerjasama antar Lembaga dan Kemitraan dalam Pelaksanaan Rehabilitasi Sosial Kabupaten/Kota	Jumlah MoU atau kerjasama antar lembaga dan kemitraan	294	%					0	-	0	-					0	-	0	-	0,00		Dinas Sosial
4.		PROGRAM PERLINDUNGAN DAN JAMINAN SOSIAL	Persentase Keluarga Penerima Manfaat (KPM) Perlindungan dan Jaminan Sosial	98	%		98	%			7.067.956.000	25	-	15	-	95	1	136	-	234	5.145.000	238,78		Dinas Sosial
4.1		Pengelolaan Data Fakir Miskin Cakupan Daerah Kabupaten/Kota	Persentase Pengelolaan Data Fakir Miskin Daerah Kabupaten	100	%		100	%			7.067.956.000							0	-	100	5.145.000	100,00	3,94	Dinas Sosial
		Pendataan Fakir Miskin Cakupan Daerah Kabupaten/Kota	Jumlah Keluarga Fakir Miskin yang terdata	3	K eg ia ta n		1	K e g i a t a n		10	-	0	-					0	-	1	5.145.000	33,33	3,94	Dinas Sosial
		Pengelolaan Data Fakir Miskin Cakupan Daerah Kabupaten/Kota	Jumlah kegiatan pemutakhiran data fakir miskin Kabupaten	3	K eg ia ta n					2	-	0	-					0	-	0	-	0,00		Dinas Sosial
		Fasilitasi Bantuan Sosial Kesejahteraan Keluarga	Jumlah Keluarga yang menerima Bantuan Sosial Kesejahteraan Keluarga	3	K eg ia ta n					6.777	7.067.956.000	0	-				1628	2.100.174.000	1628	2.100.174.000	1628	2.100.174.000	54266,67	Dinas Sosial

		Fasilitasi Bantuan Pengembangan Ekonomi Masyarakat	Jumlah masyarakat yang menerima bantuan pengembangan ekonomi (UEF)	300	%				80	-	0	-						0	-	0	-	0,00		Dinas Sosial		
5.		PROGRAM PENANGANAN BENCANA	Persentase korban bencana yang menerima bantuan sosial selama masa tanggap darurat	97	%	2.273.509.600	97	%	235.976.480	97	325.000.000	6	-	7	27.515.500	162	-	36	-	211,0575	27.515.500	308,0575	263.491.980	317,59	11,59	Dinas Sosial
			Persentase korban bencana yang dievakuasi dengan menggunakan sarana prasarana tanggap darurat lengkap	97	%		97	%		0	-	0	-		-		77				77	-	174	-	179,38	
5.1		Perlindungan Sosial Korban Bencana Alam dan Sosial Kabupaten/Kota	Jumlah korban bencana alam dan Sosial Kabupaten yang mendapatkan perlindungan	1.175	Orang	2.128.679.600	1.175	Orang	179.291.000	974	325.000.000	59	-	57	27.515.500	25		219		360	27.515.500	1535	206.806.500	130,64	9,72	Dinas Sosial
		Penyediaan Makanan	Jumlah Penerima Permakanan yang disediakan	300	%		100	%	101.425.000	974	325.000.000	59	-	57	27.515.500	1576	409.500	360	296.142.000	2052	324.067.000	2152	425.492.000	717,33		Dinas Sosial
		Penanganan Khusus bagi Kelompok Rentan	Persentase Kelompok Rentan Bencana yang tertangani	102	Orang	Rp 1.028.463.976	34	Orang	17.562.000	0	-	0	-						0	-	34	17.562.000	33,33	1,71	Dinas Sosial	
		Pelayanan Dukungan Psikososial	Jumlah Penerima Manfaat yang mendapatkan Psikososial	30	Kecamatan	Rp 1.100.215.624	10	Kecamatan	60.304.000	0	-	0	-						0	-	10	60.304.000	33,33	5,48	Dinas Sosial	
5.2		Penyelenggaraan Pemberdayaan Masyarakat terhadap Kesiapsiagaan Bencana Kabupaten/Kota	Jumlah masyarakat yang siap siaga Bencana	60	Orang	144.830.000	60	Orang	56.685.480	0	-	71	-	71	-				142	-	202	56.685.480	336,67	39,14	Dinas Sosial	
		Koordinasi, Sosialisasi dan Pelaksanaan Kampung Siaga Bencana	Jumlah Kampung siaga bencana	12	Kecamatan	Rp 70.000.000	4	Kecamatan	38.003.800	0	-	0	-						0	-	4	38.003.800	33,33	54,29	Dinas Sosial	
		Koordinasi, Sosialisasi dan Pelaksanaan Taruna Siaga Bencana	Jumlah Taruna Siaga Bencana	136	orang	Rp 74.830.000	60	orang	18.681.680	71	-	71	-	71					142	-	202	18.681.680	148,53	24,97	Dinas Sosial	

			Jumlah kegiatan Bhakti Sosial yang dilaksanakan	300	%					12	-		3	-						3	-	3	-	1,00		Dinas Sosial
6.		PROGRAM PENGELOLAAN TAMAN MAKAM PAHLAWAN	Persentase Taman Makam Pahlawan yang dikelola dengan baik	100	%	508.200.000	100	%	63.767.050	0	-	0	-	36	-					36	-	136	63.767.050	136,00	12,55	Dinas Sosial
6.1		Pemeliharaan Taman Makam Pahlawan Nasional Kabupaten/Kota	Persentase Taman Makam Pahlawanan Nasional Kab./Kota yang Dikelola dengan baik	100	%	508.200.000	100	%	63.767.050	0	-	0	-		-					0	-	100	63.767.050	100,00	12,55	Dinas Sosial
		Rehabilitasi Sarana dan Prasarana Taman Makam Pahlawan Nasional Kabupaten/Kota	Jumlah Jenis Sarana dan prasarana TMP yang direhab	3	Kegiatan					0	-	0	-							0	-	0	-	0,00		Dinas Sosial
		Pemeliharaan Taman Makam Pahlawan Nasional Kabupaten/Kota	Jumlah Taman Makam Pahlawan Nasional/Kab/Kota yang dipelihara	3	Tahun	508.200.000	1	Tahun	63.767.050	1	-	0	-							0	-	1	63.767.050	33,33	12,55	Dinas Sosial
		Pengamanan Taman Makam Pahlawan Nasional Kabupaten/Kota	Jumlah Jasa tenaga keamanan Taman Makam Pahlawan Nasional Kabupaten/Kota	1	Laporan					0	-	0	-							0	-	0	-	0,00		Dinas Sosial
Rata-rata Capaian Kinerja (%)										10.564	12.743.674.997	569	575.477.651	964	1.393.353.866	2.437	1.210.383.013	2.490	4.329.775.870	6.596	7.508.990.400					
Predikat Kinerja																										
												5,38	10%	9,1	36%	23,07	36%	36%	36%	62,44	58,92					

2.3 FAKTOR PENGHAMBAT DAN FAKTOR PENDORONG DALAM PELAKSANAAN RENJA TAHUN 2022

Faktor penghambat yang mempengaruhi dalam pelaksanaan Renja Tahun 2022 berupa kendala dan permasalahan yang dihadapi dalam pelayanan SKPD Dinas Sosial Kabupaten Seruyan antara lain :

a. Faktor Internal

1. Penambahan Jumlah Penyandang Masalah Kesejahteraan Sosial (PPKS) dampak inflasi kenaikan harga kebutuhan bahan pokok dan kenaikan harga BBM;
2. Masih belum optimalnya mutu pelayanan sosial terhadap Pemerlu Pelayanan Kesejahteraan Sosial (PPKS) akibat dari jumlah PPKS yang terus meningkat dan keterbatasan anggaran kegiatan;
3. Kurangnya partisipasi dan kompetensi Potensi Sumberdaya Kesejahteraan Sosial (PSKS) di Kabupaten Seruyan dalam melaksanakan pelayanan kesejahteraan sosial;
4. Minimnya dukungan anggaran untuk penguatan indikator Standar Pelayanan Minimal (SPM) dan Indikator Kinerja Urusan Daerah (IKUD);
5. Kelemahan dalam segi administrasi (juklak dan juknis) untuk dasar pelaksanaan kegiatan pemberian hibah dan Bantuan Sosial;
6. Data penerima bantuan yang tidak valid sehingga pemberian bantuan tidak tepat sasaran
7. Data keterlantaran untuk penyandang disabilitas, lanjut usia, anak dan anak balita yang tidak valid;
8. Penanganan kasus penyandang disabilitas mental (ODGJ) yang masih belum maksimal, karena kurangnya dukungan keluarga pasca rehabilitasi sosial;
9. Penanganan kesiapsiagaan bencana dan pasca bencana yang belum maksimal;
10. Terbatasnya dukungan anggaran untuk pelaksanaan urusan wajib sosial dan penunjang pelayanan administrasi perkantoran;
11. Masih ada beberapa elemen dari 26 (dua puluh enam) Pemerlu Pelayanan Kesejahteraan Sosial (PPKS) yang belum tertangani;
12. Rumah singgah belum berfungsi karena sarana dan prasarana belum memadai.

b. Faktor Eksternal

1. Adanya dampak inflasi kenaikan harga kebutuhan bahan pokok dan kenaikan harga Bahan Bakar Minyak (BBM) yang menyebabkan peningkatan Pemerlu Pelayanan Kesejahteraan Sosial (PPKS) yang juga berdampak pada menurunkan taraf hidup masyarakat di Kabupaten Seruyan;
2. Mentalitas miskin masyarakat yang berharap mendapatkan bantuan sosial yang menyebabkan bantuan sosial tidak tepat sasaran;
3. Data PPKS dari hasil MusDes dan MusKel tidak disampaikan secara periodik pada Dinas Sosial Kabupaten Seruyan sebagai bahan pemutakhiran data terpadu kesejahteraan sosial pada SIKS-NG;
4. Penetapan dari Kementerian Sosial terkait Balai Rujukan untuk rehabilitasi sosial berada di termasuk zona/wilayah jawa (Solo) yang menyebabkan jangkauan dan pelayanan terkendala jarak;
5. Masih banyak Desa/Kelurahan yang belum tersedia Pusat Kesejahteraan Sosial (Puskessos);
6. Rendahnya kesadaran masyarakat tentang nilai-nilai kepahlawanan, keperintisan dan kesetiakawanan sosial;
7. Adanya pemahaman keliru bahwa penanganan permasalahan Sosial dianggap sebagai tanggung jawab Pemerintah Daerah (Dinas Sosial) yang berdampak pada berkurangnya empati / rasa kepedulian sosial masyarakat ketika terjadi permasalahan sosial.

Adapun faktor-faktor pendorong berdasarkan evaluasi hasil pelaksanaan Renja Dinas Sosial Kabupaten Seruyan Tahun 2022 dapat disimpulkan beberapa hal sebagai berikut :

1. Mendukung percepatan pelaksanaan program, kegiatan dan sub kegiatan dalam rangka pencapaian target sasaran pembangunan Tahun 2022 melalui optimalisasi hasil pelaksanaan Renja Tahun 2022 dari segi :
 - a. Efektifitas pendanaan melalui penyesuaian pagu anggaran
 - b. Efesiensi penyerapan anggaran secara maksimal.
 - c. Tingkat capaian kinerja program, kegiatan dan sub kegiatan supaya selaras dan mencapai target yang sudah ditetapkan.
2. Untuk menjaga konsistensi program, kegiatan, sub kegiatan, indikator, target, lokasi, kelompok sasaran, dan alokasi pendanaan antara dokumen perencanaan dengan penganggaran, karena selama pelaksanaan DPA Tahun 2022 terdapat

ketidaksesuaian antara target, pagu anggaran pada DPA dengan pagu indikatif dalam Renja sebagai akibat pada saat penetapan pagu anggaran pada tahapan KUA PPAS mengalami perubahan pagu anggaran

3. Penguatan anggaran untuk peningkatan pencapaian Standar Pelayanan Minimal (SPM) Sosial di bidang Rehabilitasi Sosial dan Bidang Penanganan Bencana, sesuai dengan Peraturan Menteri Sosial Republik Indonesia Nomor 9 Tahun 2018 tentang Standar Teknis Pelayanan Dasar Pada Standar Pelayanan Minimal Bidang Sosial Di Daerah Provinsi Dan Di Daerah Kabupaten/Kota;
4. Penguatan anggaran untuk pencapaian 62 (enam puluh dua) indikator urusan Sosial pada Indikator Kinerja Urusan Daerah (IKUD) berdasarkan Rakortek pelaksanaan Peraturan Menteri Pendayagunaan Aparatur Negara Nomor PER/09/M.PAN/5/2007 tentang Pedoman Umum Penetapan Indikator Kinerja Utama di Lingkungan Instansi;
5. Peningkatan layanan publik terhadap masyarakat berupa :
 - a. Pembentukan Sistem Layanan Rujukan Terpadu (SLRT) bidang Sosial;
 - b. peningkatan kapasitas untuk kedaruratan bencana dan pemberian dukungan psikososial bagi korban bencana / kelompok rentan;
 - c. penanganan kedaruratan penyandang disabilitas mental dan reunifikasi keluarga bagi penyandang disabilitas terlantar, anak terlantar dan lanjut usia terlantar;
 - d. Pengelolaan Data Terpadu Kesejahteraan Sosial (DTKS) Terintegrasi dan Fasilitasi penyaluran bantuan.
6. Peningkatan layanan administrasi berupa pembuatan Front Office layanan di lobby Dinas Sosial, pengadaan prasarana elektronik (Komputer dan printer) untuk pendukung Front Office, Pembangunan tempat parkir dan Pembangunan Pagar Dinas Sosial.

2.4 EVALUASI TERHADAP REALISASI ANGGARAN TAHUN 2022

Pagu Anggaran yang di kelola oleh Dinas Sosial Kabupaten Seruyan TA. 2022 berjumlah **Rp. 12.743.674.997,-** yang berasal dari APBD Kabupaten, Rincian alokasi dan realisasi anggaran tersebut tertera pada tabel berikut :

Tabel 2.7
Alokasi dan Realisasi Anggaran APBD Tahun 2022

No	Uraian	Anggaran (Rp)	Realisasi			Sisa Anggaran Keuangan (Rp)
			Keuangan (Rp)	%	Fisik (%)	
1	Dinas Sosial	12.743.674.997,00	7.507.429.450,00	58,91	76,22	5.236,00.245.547,00
Total APBD		12.743.674.997,00	7.507.429.450,00	58,91	76,22	5.236,00.245.547,00

Hambatan dan Kendala yang Ada Dalam Pencapaian Target yang Telah Ditetapkan yang dihadapi dalam tahun 2022 dalam kaitannya dengan pencapaian terhadap penyerapan pagu anggaran belanja yang telah ditetapkan untuk mewujudkan indikator kinerja yang diharapkan. Kendala dan permasalahan tersebut didasarkan pada kondisi nyata gambaran umum, dengan uraian sebagai berikut.

1. Realisasi Keuangan tidak Optimal karena Bantuan Sosial / Bantuan Langsung Tunai dari dana khusus Sisa Dana DBHDR tidak dapat tersalur karena keterbatasan waktu yang tidak memungkinkan di akhir tahun anggaran, yang dapat terlaksana hanya kegiatan sosialisasi dan pendataan calon penerima manfaat, sementara proses penyaluran Bantuan Sosial BLT di laksanakan pada tahun anggaran berikutnya setelah ditetapkan dengan SK Penerima Manfaat.
2. Tidak terealisasi paket permakanan pakan natura dan bantuan sosial utk Penyandang Masalah Kesejahteraan Sosial (PMKS), karena data sasaran dari 26 jenis PMKS tidak sempat terverifikasi dan validasi secara valid di sebabkan tidak ada anggaran khusus untuk verifikasi dan validasi data, sehingga menyebabkan penyerapan anggaran kurang optimal.
3. Adanya kelebihan penganggaran pada jasa tenaga administrasi, JKK dan JKM, karena ada tenaga honorer yang mengundurkan diri dan beberapa sub kegiatan pemeliharaan yang kelebihan penganggaran, sehingga menyebabkan penyerapan anggaran kurang optimal.
4. Kurang optimalnya capaian kinerja program Pemberdayaan Sosial disebabkan karena capaian target indikator peningkatan potensi SDM yang ditargetkan 10 orang hanya tercapai 4 orang karena pemberdayaan kelembagaan LK3 baru terbentuk kepengurusan sementara belum definitif.
5. Capaian indicator kinerja Program Penanganan Bencana sebesar 100% dari target 97% hal tersebut disebabkan bencana alam dan bencana social (banjir, covid 19, kebakaran, puting beliung dll) dari prediksi dalam Rencana Kerja Anggaran (RKA)

sebanyak 974 orang yang ditargetkan dalam 1 tahun hanya terjadi beberapa kasus kejadian bencana dan terealisasi 221 orang korban bencana kebakaran dan banjir. Sementara perlindungan sosial permakanan dan sandang bagi korban banjir sebanyak 22.111 orang sudah tercover dalam perlindungan sosial dari APBN berupa bantuan logistic sandang dan permakanan (buffer stock) dan Cadangan Beras Pemerintah (CBP)

2.5 ANALISIS KINERJA PELAYANAN DINAS SOSIAL

2.5.1 Kinerja Pelayanan Dari Capaian Standar Pelayanan Minimal (SPM)

Upaya mewujudkan kesejahteraan sosial telah tercantum dalam Undang-Undang Nomor 11 Tahun 2009 tentang Kesejahteraan Sosial. Rehabilitasi sosial, jaminan sosial, pemberdayaan sosial dan perlindungan sosial termasuk dalam upaya penyelenggaraan kesejahteraan sosial. Berdasarkan lampiran Undang-Undang Nomor 23 Tahun 2014 tentang Pemerintah Daerah, dalam pembagian kewenangannya maka kebijakan umum SPM Bidang Sosial Kabupaten/Kota yaitu :

1. Rehabilitasi Sosial Dasar di Luar Panti (bagi Penyandang Disabilitas Terlantar, Anak Terlantar, Lanjut Usia Terlantar, Gelandangan dan Pengemis); serta
2. Perlindungan Sosial Korban Bencana Alam dan Sosial Provinsi

SPM Bidang Sosial merupakan penjabaran dari target yang telah ditetapkan oleh Kementerian Sosial RI berdasarkan Peraturan Menteri Sosial RI Nomor Nomor 9 Tahun 2018 tentang Standar Teknis Pelayanan Dasar Pada Standar Pelayanan Minimal Bidang Sosial di Daerah Provinsi dan Kabupaten/Kota. SPM Bidang Sosial kabupaten/Kota mencakup 5 (lima) pelayanan dasar yaitu :

1. Rehabilitasi Sosial Dasar Penyandang Disabilitas Terlantar di Luar Panti;
2. Rehabilitasi Sosial Dasar Anak Terlantar di Luar Panti;
3. Rehabilitasi Sosial Dasar Lanjut Usia Terlantar di Luar Panti;
4. Rehabilitasi Sosial Dasar Gelandangan dan Pengemis di Luar Panti; dan
5. Perlindungan Sosial Korban Bencana Alam dan Sosial Kabupaten/Kota

Adapun realisasi SPM Bidang Sosial dapat dilihat pada tabel dibawah ini :

Tabel 2.8
Capaian Standar Pelayanan Minimal (SPM) Bidang Sosial Pada Dinas Sosial Kabupaten Seruyan

NO	Indikator Kinerja sesuai Tugas dan Fungsi Perangkat Daerah Jenis Pelayanan Dasar	Target NSPK	Target IKK	Target Indikator Lainnya Indikator Pencapaian	Target Renstra Perangkat					Realisasi Capaian Tahun ke-				
					2019	2020	2021	2022	2023	2019	2020	2021	2022	2023
(1)	(2)	(3)	(4)	(5)	(6)	(7)	(8)	(9)	(10)	(11)	(12)	(13)	(14)	(15)
1.	Persentase (%) penyandang disabilitas terlantar di Daerah Kabupaten/Kota yang terpenuhi kebutuhan dasarnya diluar panti			Jumlah Warga Negara penyandang disabilitas yang memperoleh rehabilitasi sosial diluar panti	95%	95%	95%	95%	95%	14,9%	45,88%	5,51%	22,01%	
2.	Persentase (%) anak terlantar di Daerah Kabupaten/Kota yang terpenuhi kebutuhan dasarnya diluar panti			Jumlah anak terlantar yang memperoleh rehabilitasi sosial diluar panti	95%	95%	95%	95%	95%	100%	59,12%	43,45%	100%	
3.	Persentase (%) lansia terlantar di Daerah Kabupaten/Kota yang terpenuhi kebutuhan dasarnya diluar panti			Jumlah warga Negara lanjut usia terlantar yang memperoleh rehabilitasi sosial diluar panti	95%	95%	95%	95%	95%	16,83%	12,27%	2,89%	24,84%	
4.	Persentase (%) gelandangan dan pengemis yang terpenuhi kebutuhan dasarnya diluar panti			Jumlah warga Negara/gelandangan dan pengemis diluar panti	0%	0%	0%	0%	0%	0%	0%	100%	100%	
5.	Persentase (%) korban bencana alam dan sosial yang terpenuhi kebutuhan dasarnya pada saat dan setelah tanggap darurat bencana kabupaten/kota			Jumlah warga Negara korban bencana kab/kota yang memperoleh perlindungan dan jaminan sosial	97%	97%	97%	97%	97%	100%	100%	98,29%	100%	

Pencapaian Kinerja Pelayanan Perangkat Daerah Dinas Sosial Kabupaten Seruyan di lihat dari 5 indikator Kinerja sesuai dengan Tugas dan fungsi Perangkat Daerah yaitu :

1. Persentase (%) penyandang disabilitas terlantar di Daerah Kabupaten/Kota yang terpenuhi kebutuhan dasarnya diluar panti pada Tahun 2019 mencapai 14,87% sedangkan Targetnya 95%, pada tahun 2020 capaian realisasi 45,88% sedangkan targetnya 95%, pada Tahun 2021 capaian realisasi 5,51% sedangkan targetnya 95% dan pada tahun 2022 capaian realisasi 22% sedangkan targetnya 95%.
2. Persentase (%) anak terlantar di Daerah Kabupaten/Kota yang terpenuhi kebutuhan dasarnya diluar panti terlihat bahwa target pada Tahun 2019 melampaui Realisasi yaitu 100% sedangkan target hanya 95%, pada tahun 2020 Capaian Realisasi kinerja Perangkat Daerah pada Dinas Sosial Kabupaten Seruyan 59,11% sedangkan target 95%, pada tahun 2021 capaian realisasi 43,45% sedangkan targetnya 95% dan pada tahun 2022 capaian realisasi 100% sedangkan targetnya 95%.
3. Persentase (%) lansia terlantar di Daerah Kabupaten/Kota yang terpenuhi kebutuhan dasarnya diluar panti pada Tahun 2019 capaian 16,83% sedangkan Targetnya 95%, pada tahun 2020 Capaian Realisasi kinerja Perangkat Daerah pada Dinas Sosial Kabupaten Seruyan 12,26% sedangkan targetnya 95%, pada tahun 2021 capaian realisasi 2,89% sedangkan targetnya 95% dan pada tahun 2022 capaian realisasi 24,84% sedangkan targetnya 95%.
4. Persentase (%) gelandangan dan pengemis yang terpenuhi kebutuhan dasarnya diluar panti pada Tahun 2019 dan tahun 2020 tidak ada Rehab pada pengemis dan Gelandangan di Kabupaten Seruyan, dan pada tahun 2021 Capaian Realisasi kinerja Perangkat Daerah pada Dinas Sosial Kabupaten Seruyan melampaui target yaitu mencapai 100% sedangkan targetnya 0% dan pada tahun 2022 capaian realisasi 100% sedangkan targetnya 0%.

Untuk capaian rata-rata realisasi SPM bidang sosial pelayanan rehabilitasi sosial dasar penyandang disabilitas terlantar, anak terlantar, lanjut usia terlantar di luar panti pada tahun 2019 s/d 2022 masih dibawah 50 % dikarenakan belum optimalnya penganggaran pada kegiatan penunjang capaian indikator SPM bidang sosial tersebut

serta kurangnya validasi data terkait anak terlantar, disabilitas terlantar dan lanjut usia terlantar. Sebagai tindak lanjut peningkatan capaian indikator tersebut diupayakan penganggaran prioritas Rehabilitasi Sosial untuk PPKS yang terlantar, peningkatan koordinasi dengan pihak kecamatan/desa/kelurahan untuk data PPKS yang terlantar, serta verifikasi dan validasi data terlantar agar data yang disajikan lebih valid dan akuntabel.

Capaian rata-rata realisasi SPM bidang sosial pelayanan rehabilitasi sosial dasar Tuna Sosial khususnya gelandangan dan pengemis pada tahun 2019 s/d 2022 adalah 99 % karena di Kabupaten Seruyan hanya ditemukan gelandangan dan pengemis 3 orang pada tahun 2021 yang terjaring di Sampit Kab. Kotawaringin Timur Kalteng.

5. Persentase (%) korban bencana alam dan sosial yang terpenuhi kebutuhan dasarnya pada saat dan setelah tanggap darurat bencana kabupaten/kota terlihat bahwa target pada Tahun 2019 melampaui Realisasi yaitu 100% sedangkan target hanya 97%, pada tahun 2020 Capaian Realisasi kinerja Perangkat Daerah pada Dinas Sosial Kabupaten Seruyan 100% juga melampaui target realisasi yaitu 97%, pada tahun 2021 realisasi juga melampaui target yaitu 98,29 sedangkan targetnya 97% dan pada tahun 2022 capaian realisasi 100% sedangkan targetnya 97%.

Sedangkan Capaian rata-rata realisasi SPM bidang sosial pelayanan Perlindungan dan Jaminan Sosial Pada Saat Bencana dan setelah Tanggap Darurat Bencana Bagi Korban Bencana Daerah Kabupatgen/Kota pada tahun 2019 s/d 2022 adalah 100 % karena Dinas Sosial Kabupaten Seruyan memberikan perlindungan dan jaminan sosial berupa bantuan permakanan, sandang, pelayanan psikososial dan penanganan khusus kelompok rentan korban bencana.

2.4.2 Kinerja Pelayanan Dari Pemerlu Pelayanan Kesejahteraan Sosial (PPKS) yang tertangani dan Potensi Sumber Kesejahteraan Sosial (PSKS) Tahun 2022

Pembangunan Bidang Kesejahteraan Sosial pada hakekatnya adalah pembangunan manusia seutuhnya dengan focus sasaran pada

pembangunan Sumber Daya Manusia dibidang kesejahteraan sosial yang sebaik-baiknya. Sasaran pembangunan bidang kesejahteraan sosial adalah individu, keluarga, kelompok atau komunitas masyarakat yang mengalami nasib kurang beruntung atau mengalami hambatan baik secara fisik maupun sosial psikologis yang disebut Pemerlu Pelayanan Kesejahteraan Sosial (PPKS) serta masyarakat yang mampu melaksanakan upaya penanganan masalah kesejahteraan sosial atau yang termasuk pada kelompok Potensi Sumber Kesejahteraan Sosial (PSKS).

Sesuai Peraturan Menteri Sosial RI Nomor 8 Tahun 2012 tentang Pedoman Pendataan dan Pengelolaan Data Penyandang Masalah Kesejahteraan Sosial dan Potensi dan Sumber Kesejahteraan Sosial, sebagaimana telah diatur kembali dalam Peraturan Menteri Sosial RI Nomor 5 Tahun 2019 tentang Pengelolaan Data Terpadu Kesejahteraan Sosial, ada 26 Pemerlu Pelayanan Kesejahteraan Sosial (PPKS) yaitu :

1. Anak Balita Terlantar
2. Anak Terlantar
3. Anak Yang Berhadapan Dengan Hukum
4. Anak Jalanan
5. Anak Dengan Kecacatan (ADK)
6. Anak Yang Menjadi Korban Tindak Kekerasan atau diperlakukan salah
7. Anak yang Memerlukan Perlindungan Khusus (AMPK)
8. Lanjut Usia Terlantar
9. Penyandang Cacat
10. Tuna Susila
11. Gelandangan
12. Pengemis
13. Pemulung
14. Kelompok Minoritas (Waria)
15. Bekas Warga Binaan Lembaga Pemasyarakatan (BWBLP)

16. Orang dengan HIV/AIDS
17. Pengguna NAPZA
18. Korban Traffiking
19. Korban Tindak Kekerasan
20. Pekerja Migran Bermasalah Sosial (PMBS)
21. Korban Bencana Alam
22. Korban Bencana Sosial
23. Perempuan Rawan Sosial Ekonomi
24. Fakir Miskin
25. Keluarga Bermasalah Sosial Psychologis
26. Komunitas Adat Terpencil

Sedangkan yang termasuk kedalam Potensi Sumber Kesejahteraan Sosial (PSKS) meliputi :

1. Pekerja Sosial Profesional
2. Pekerja Sosial Masyarakat (PSM)
3. Taruna Siaga Bencana (TAGANA)
4. Lembaga Kesejahteraan Sosial (LKS)
5. Karang Taruna
6. Lembaga Konsultasi Kesejahteraan Keluarga (LK3)
7. Keluarga Pioner
8. Tenaga Kesejahteraan Sosial Kecamatan (TKSK)
9. Wahana Kesejahteraan Sosial Keluarga Berbasis Masyarakat (WKSBM)
10. Wanita Pemimpin Kesejahteraan Sosial
11. Penyuluh Sosial
12. Dunia Usaha

Selengkapnya mengenai Jumlah Data PPKS dan PSKS Tahun 2022 sebagaimana tersebut diatas dapat dilihat pada tabel berikut:

Tabel 2.9
Pemerlu Pelayanan Kesejahteraan Sosial (PPKS) Tahun 2022

NO	PENYANDANG MASALAH KESEJAHTERAAN SOSIAL	TAHUN 2022	
		YANG TERDATA (JUMLAH JIWA)	YANG TERTANGANI (JUMLAH JIWA)
1	Anak balita terlantar	-	-
2	Anak terlantar	190	190
3	Anak berhadapan dengan hukum (ABH)	19	19
4	Anak Jalanan	-	-
5	Anak dengan Kedisabilitas (ADK)	-	-
6	Anak yang menjadi korban tindak kekerasan / diperlakukan salah	-	-
7	Anak yang memerlukan perlindungan khusus	4	4
8	Lanjut Usia	1.606	450
9	Penyandang Disabilitas	320	210
10	Tuna Susila	-	-
11	Gelandangan	-	-
12	Pengemis	-	-
13	Pemulung	-	-
14	Kelompok Minoritas	6	-
15	Bekas Warga Binaan Pemasyarakatan (BWBLP)	223	-
16	Orang dengan HIV/AIDS (ODHA)	15	-
17	Korban Penyalahgunaan NAPZA	-	-
18	Korban Trafficking	-	-
19	Korban Tindak Kekerasan	-	-
20	Pekerja Migran Bermasalah Sosial (PMBS)	-	-
21	Korban Bencana Alam	22.111	22.111
22	Korban Bencana Sosial	221	221
23	Perempuan Rawan Sosial Ekonomi	-	-
24	Fakir Miskin	56.518	56.518
25	Keluarga bermasalah sosial psikologis	-	-
26	Komunitas Adat Terpencil (KAT)	-	-
JUMLAH		81.233	79.723

Sumber : Data Bidang-Bidang Dinas Sosial Kab. Seruyan

Potensi dan Sumber Kesejahteraan Sosial yang selanjutnya disebut PSKS adalah perseorangan, keluarga, kelompok, dan/atau masyarakat yang dapat berperan serta untuk menjaga, menciptakan, mendukung, dan memperkuat penyelenggaraan kesejahteraan sosial Data Potensi Sumber Kesejahteraan Sosial (PPKS) yang terdata dan tertangani

oleh Dinas Sosial Kabupaten Seruyan selama Tahun 2022 adalah sebagai berikut :

Tabel 2.10
Potensi Dan Sumber Kesejahteraan Sosial (PSKS) Tahun 2022

NO	POTENSI DAN SUMBER KESEJAHTERAAN SOSIAL (PSKS)	JUMLAH
1	Pekerja Sosial (Profesional)	9
2	Pekerja Sosial Masyarakat (PSM)	10
3	Taruna siaga Bencana (TAGANA)	69
4	Lembaga Kesejahteraan Sosial (LKS)	9
5	Karang taruna	50
6	Lembaga Konsultasi Kesejahteraan Keluarga	0
7	Keluarga pioner	0
8	Tenaga Kesejahteraan Sosial Kecamatan (TKSK)	10
9	Wahana Kesejahteraan Sosial Keluarga Berbasis Masyarakat (WKSBM)	0
10	Wanita Pemimpin Kesejahteraan Sosial	0
11	Penyuluh Sosial	5
12	Dunia Usaha	1
JUMLAH PSKS		163

Sumber : Data Bidang-Bidang Dinas Sosial Kab. Seruyan

2.4.3 Sarana Sosial

Sarana sosial berupa Lembaga Kesejahteraan Sosial Anak sangat penting karena sebagai wadah untuk mendapatkan layanan kesejahteraan untuk anak-anak tidak mampu atau tidak memiliki keluarga, di Kabupaten Seruyan dari tahun 2018 sebanyak 8 (delapan) Unit (LKSA Hj. Maskacil, Al mustaghfirin, Pesantren Asseruyaniyah, Darul Mukmin, Pak Aladin Seruyan Hilir, Hidayatul Amin, Hidayatul Salikin Pembuang Hulu, Rodatul tolibin Seruyan Raya) dan tahun 2019 dan 2020 menurun, LKSA berkurang karena sudah tidak aktif lagi sebanyak 4 (empat) unit yaitu LKSA Hj. Maskacil, Al mustaghfirin, Hidayatul Salikin Pembuang Hulu, Rodatul tolibin Seruyan

Raya, dan tahun 2021 sebanyak 5 (lima) unit (LKSA Hj. Maskacil, Al mustaghfirin, Hidayatul Salikin Pembuang Hulu, Rodatul tolibin Seruyan Raya, dan Darul Madani Seruyan). Sedangkan pada tahun 2022 LKSA aktif menurun menjadi 5 (lima) unit LKSA aktif

Tabel 2.7
Sarana Sosial

Uraian	Capaian Kinerja Pelayanan				
	2018	2019	2020	2021	2022
Lembaga Kesejahteraan Sosial Anak	8	4	4	5	5

2.6 ISU – ISU PENTING PENYELENGGARAAN TUGAS DAN FUNGSI DINAS SOSIAL

Berdasarkan telaahan dan analisis dari Identifikasi Permasalahan Berdasarkan Capaian Kinerja Dinas Sosial, isu-isu strategis internasional, isu-isu strategis nasional, isu-isu strategis regional, hingga observasi baik dari program kegiatan pembangunan dan sebagainya, maka ditetapkanlah isu-isu strategis Dinas Sosial Kabupaten Seruyan menjadi perhatian Dinas Sosial dalam menyusun Rencana Strategis Dinas Sosial periode 2024-2026. Untuk dapat mempermudah pemahaman, maka isu-isu strategis Dinas Sosial dijabarkan sebagai berikut :

1. Peningkatan Pelayanan Kesejahteraan Sosial sebagai peranan Dinas Sosial dalam pelaksanaan Program dan Kegiatan pelayanan kesejahteraan sosial dan sebagai salah satu andil Dinas Sosial dalam Pengentasan Kemiskinan di Kabupaten Seruyan;
2. Melakukan perbaikan Data Terpadu Kesejahteraan Sosial (DTKS) SIK-NG dan memvalidasi Basis Data Terpadu (BDT) dengan beberapa stakeholder terkait guna untuk mendapatkan data yang valid dan dapat dijadikan data dasar dalam penanggulangan kemiskinan.

3. Peningkatan Sistem Perlindungan dan Jaminan Sosial yang optimal sebagai antisipasi Peningkatan Jumlah Pemerlu Pelayanan Kesejahteraan Sosial (PPKS) di Kabupaten Seruyan;
4. Penyempurnaan perencanaan dan penganggaran dalam mendukung pelaksanaan Program Kegiatan Capaian Standar Pelayanan Minimal (SPM) Sosial;
5. Perlunya Peningkatan kapasitas, kualitas, kuantitas dan pemerataan SDM Potensi Sumber Kesejahteraan Sosial dan Lembaga Sosial dalam penyelenggara pelayanan kesejahteraan sosial sebagai bentuk dukungan keterlibatan dalam penyelenggaraan kegiatan sosial
6. Peningkatan Sistem Terpadu Pelayanan Kesejahteraan Sosial dengan partisipasi dari semua pihak terkait (pemerintah, swasta dan masyarakat), yang diimbangi dengan peningkatan instrumen pendukung layanan;

2.7 REVIEW TERHADAP RANCANGAN AKHIR RENJA

Dari rancangan akhir RENJA Kabupaten Seruyan tahun 2024, sebagian besar telah disesuaikan dengan hasil analisis kebutuhan perencanaan pembangunan tahun 2024 dan keselarasan anatar Rencana Kerja Pemerintah Daerah (RKPD) dan Rencana Kerja (Renja) Perangkat Daerah yang dapat dilihat pada tabel berikut :

Tabel 2.8
Analisa Kebutuhan Perencanaan Pembangunan Bidang Sosial (Keselarasan RKPD dan Renja)

RENCANA KERJA PEMERINTAH DAERAH (RKPD)										RENCANA KERJA ANGGARAN (RKA)											
NO	KODE	URUSAN / BIDANG URUSAN / PROGRAM / KEGIATAN / SUB KEGIATAN	INDIKATOR PROGRAM / KEGIATAN / SUB KEGIATAN	TARGET AKHIR PERIODE RENSTRA OPD	CAPAIAN KINERJA DAN KERANGKA PENDANAAN					URUSAN / BIDANG URUSAN / PROGRAM / KEGIATAN / SUB KEGIATAN	INDIKATOR PROGRAM / KEGIATAN / SUB KEGIATAN	TARGET AKHIR PERIODE RENSTRA OPD	CAPAIAN KINERJA DAN KERANGKA PENDANAAN					KELOMPOK SASARAN	KESELARASAN ANTARA RKPD DAN RENJANA		
					TARGET 2024	PAGU INDIKATIF (Rp)	LOKASI	SUMBER DANA	PRIORITAS				TARGET 2024	PAGU INDIKATIF (Rp)	LOKASI	SUMBER DANA	PRIORITAS				
									NASIONAL								DAERAH			NASIONAL	DAERAH
		DINAS SOSIAL				8.900.000.000,00				DINAS SOSIAL				8.900.000.000,00							
	1	URUSAN PEMERINTAHAN WAJIB YANG BERKAITAN DENGAN PELAYANAN DASAR				8.888.000.000,00				URUSAN PEMERINTAHAN WAJIB YANG BERKAITAN DENGAN PELAYANAN DASAR				8.900.000.000,00							
	1.06	URUSAN PEMERINTAHAN BIDANG SOSIAL				8.888.000.000,00				URUSAN PEMERINTAHAN BIDANG SOSIAL				8.900.000.000,00							
1,	1.06.01	PROGRAM PENUNJANG URUSAN PEMERINTAHAN DAERAH KABUPATEN/ KOTA	-	-	-	6.978.436.655,00				PROGRAM PENUNJANG URUSAN PEMERINTAHAN DAERAH KABUPATEN/ KOTA	Persentase Unit Kerja Yang Mendapatkan Pelayanan Administrasi Perkantoran	100 % 100 %	100 %	6.990.436.655,00							
	1.06.01.2.01	Perencanaan, Penganggaran, dan Evaluasi Kinerja Perangkat Daerah	-	-	-	148.000.000,00			16. Program rutin kantor	Perencanaan, Penganggaran, dan Evaluasi Kinerja Perangkat Daerah yang disusun dan dilaporkan tepat waktu (%)	100 Persentase	100 %	160.000.000,00			-	Mengoptimalkan penerapan e-governm ent, Peningkatan SDM aparatur birokrasi, keterbukaan kompetensi Kalangan profesional dan Peningkatan Intensif Aparatur untuk Kalteng Amanah 6. Percepatan implementasi reformasi birokrasi di seluruh urusan pemerintahan	DINAS SOSIAL	Selaras		
	1.06.01.2.01.01	Penyusunan Dokumen Perencanaan Perangkat Daerah									Penyusunan Dokumen Perencanaan Perangkat Daerah										
			Jumlah Dokumen Perencanaan Perangkat Daerah	Dokumen	20 Dokumen	10.000.000,00	- Kab. Seruyan, Seruyan Hilir, Kuala Pembuang II	DANA TRANSFER UMUM-DANA ALOKASI UMUM	-	16. Program rutin kantor		Jumlah Dokumen Perencanaan Perangkat Daerah	20 Dokumen	20 Dokumen	10.000.000,00	Kab. Seruyan, Seruyan Hilir, Kuala Pembuang II	DANA TRANSFER UMUM-DANA ALOKASI UMUM	-	Mengoptimalkan penerapan e-governm ent, Peningkatan SDM aparatur birokrasi, keterbukaan kompetensi Kalangan profesional dan Peningkatan Intensif Aparatur untuk Kalteng Amanah 6. Percepatan implementasi reformasi birokrasi di seluruh urusan pemerintahan	DINAS SOSIAL	Selaras
	1.06.01.2.01.02	Koordinasi dan Penyusunan Dokumen RKA-SKPD									Koordinasi dan Penyusunan Dokumen RKA-SKPD										
			Jumlah Dokumen RKA-SKPD dan Laporan Hasil Koordinasi Penyusunan Dokumen RKA-SKPD	Dokumen	25 Dokumen	12.000.000,00	- Kab. Seruyan, Seruyan Hilir, Kuala Pembuang II	DANA TRANSFER UMUM-DANA ALOKASI UMUM	-	16. Program rutin kantor		Jumlah Dokumen RKA-SKPD dan Laporan Hasil Koordinasi Penyusunan Dokumen RKA-SKPD	25 Dokumen	25 Dokumen	12.000.000,00	Kab. Seruyan, Seruyan Hilir, Kuala Pembuang II	DANA TRANSFER UMUM-DANA ALOKASI UMUM	-	Mengoptimalkan penerapan e-governm ent, Peningkatan SDM aparatur birokrasi, keterbukaan kompetensi Kalangan profesional dan Peningkatan Intensif Aparatur untuk Kalteng Amanah 16. Program rutin kantor	DINAS SOSIAL	Selaras
	1.06.01.2.01.03	Koordinasi dan Penyusunan Dokumen Perubahan RKA-SKPD									Koordinasi dan Penyusunan Dokumen Perubahan RKA-SKPD										

			Jumlah Dokumen Perubahan RKA-SKPD dan Laporan Hasil Koordinasi Penyusunan Dokumen Perubahan RKA-SKPD	Dokumen	25 Dokumen	12.000.000,00	- Kab. Seruyan, Seruyan Hilir, Kuala Pembuang II	DANA TRANSFER UMUM-DANA ALOKASI UMUM	-	16. Program rutin kantor		Jumlah Dokumen Perubahan RKA-SKPD dan Laporan Hasil Koordinasi Penyusunan Dokumen Perubahan RKA-SKPD	25 Dokumen	25 Dokumen	12.000.000,00	Kab. Seruyan, Seruyan Hilir, Kuala Pembuang II	DANA TRANSFER UMUM-DANA ALOKASI UMUM	-	Mengoptimalkan penerapan e-governm ent, Peningkatan SDM aparatur birokrasi, keterbukaan kompetensi Kalangan profesional dan Peningkatan Intensifikasi Aparatur untuk Kalteng Amanah 16. Program rutin kantor	DINAS SOSIAL	Selaras
	1.06.01.2.01.04	Koordinasi dan Penyusunan DPA-SKPD									Koordinasi dan Penyusunan DPA-SKPD										
			Jumlah Dokumen DPA-SKPD dan Laporan Hasil Koordinasi Penyusunan Dokumen DPA-SKPD	Dokumen	25 Dokumen	12.000.000,00	- Kab. Seruyan, Seruyan Hilir, Kuala Pembuang II	DANA TRANSFER UMUM-DANA ALOKASI UMUM	-	16. Program rutin kantor		Jumlah Dokumen Perubahan RKA-SKPD dan Laporan Hasil Koordinasi Penyusunan Dokumen DPA-SKPD	25 Dokumen	25 Dokumen	12.000.000,00	Kab. Seruyan, Seruyan Hilir, Kuala Pembuang II	DANA TRANSFER UMUM-DANA ALOKASI UMUM	-	Mengoptimalkan penerapan e-governm ent, Peningkatan SDM aparatur birokrasi, keterbukaan kompetensi Kalangan profesional dan Peningkatan Intensifikasi Aparatur untuk Kalteng Amanah 16. Program rutin kantor	DINAS SOSIAL	Selaras
	1.06.01.2.01.05	Koordinasi dan Penyusunan Perubahan DPA- SKPD									Koordinasi dan Penyusunan Perubahan DPA- SKPD										
			Jumlah Dokumen Perubahan DPA-SKPD dan Laporan Hasil Koordinasi Penyusunan Dokumen Perubahan DPA-SKPD	Dokumen	25 Dokumen	12.000.000,00	- Kab. Seruyan, Seruyan Hilir, Kuala Pembuang II	DANA TRANSFER UMUM-DANA ALOKASI UMUM	-	16. Program rutin kantor		Jumlah Dokumen Perubahan DPA-SKPD dan Laporan Hasil Koordinasi Penyusunan Dokumen DPA-SKPD	25 Dokumen	25 Dokumen	12.000.000,00	Kab. Seruyan, Seruyan Hilir, Kuala Pembuang II	DANA TRANSFER UMUM-DANA ALOKASI UMUM	-	Mengoptimalkan penerapan e-governm ent, Peningkatan SDM aparatur birokrasi, keterbukaan kompetensi Kalangan profesional dan Peningkatan Intensifikasi Aparatur untuk Kalteng Amanah 16. Program rutin kantor	DINAS SOSIAL	Selaras
	1.06.01.2.01.06	Koordinasi dan Penyusunan Laporan Capaian Kinerja dan Ikhtisar Realisasi Kinerja SKPD									Koordinasi dan Penyusunan Laporan Capaian Kinerja dan Ikhtisar Realisasi Kinerja SKPD										
			Jumlah Laporan Capaian Kinerja dan Ikhtisar Realisasi Kinerja SKPD dan Laporan Hasil Koordinasi Penyusunan Laporan Capaian Kinerja dan Ikhtisar Realisasi Kinerja SKPD	Laporan	1 Laporan	90.000.000,00	- Kab. Seruyan, Seruyan Hilir, Kuala Pembuang II	DANA TRANSFER UMUM-DANA ALOKASI UMUM	-	16. Program rutin kantor		Jumlah Laporan Capaian Kinerja dan Ikhtisar Realisasi Kinerja SKPD dan Laporan Hasil Koordinasi Penyusunan Laporan Capaian Kinerja dan Ikhtisar Realisasi Kinerja SKPD	1 Laporan	1 Laporan	90.000.000,00	Kab. Seruyan, Seruyan Hilir, Kuala Pembuang II	DANA TRANSFER UMUM-DANA ALOKASI UMUM	-	Mengoptimalkan penerapan e-governm ent, Peningkatan SDM aparatur birokrasi, keterbukaan kompetensi Kalangan profesional dan Peningkatan Intensifikasi Aparatur untuk Kalteng Amanah 16. Program rutin kantor	DINAS SOSIAL	Selaras
	1.06.01.2.02	Evaluasi Kinerja Perangkat Daerah									Evaluasi Kinerja Perangkat Daerah										
	1.06.01.2.02.01		Jumlah Laporan Evaluasi Kinerja Perangkat Daerah	4 Laporan	4 Laporan	12.000.000,00	Kab. Seruyan, Seruyan Hilir, Kuala Pembuang II	DANA TRANSFER UMUM-DANA ALOKASI UMUM				Jumlah Laporan Evaluasi Kinerja Perangkat Daerah	4 Laporan	4 Laporan	12.000.000,00	Kab. Seruyan, Seruyan Hilir, Kuala Pembuang II	DANA TRANSFER UMUM-DANA ALOKASI UMUM	-	Mengoptimalkan penerapan e-governm ent, Peningkatan SDM aparatur birokrasi, keterbukaan kompetensi Kalangan profesional dan Peningkatan Intensifikasi Aparatur untuk Kalteng Amanah 16. Program rutin kantor	DINAS SOSIAL	Selaras
		Administrasi Keuangan Perangkat Daerah	-	-	-	4.527.384.815,00			-	16. Program rutin kantor	Administrasi Keuangan Perangkat Daerah	Persentase Unit Kerja yang Memperoleh Pelayanan Administrasi Keuangan (%)	100 Persentase	100 %	4.527.384.815,00			-	Mengoptimalkan penerapan e-governm ent, Peningkatan SDM aparatur birokrasi, keterbukaan kompetensi Kalangan profesional dan Peningkatan Intensifikasi Aparatur untuk Kalteng Amanah 16. Program rutin kantor	DINAS SOSIAL	Selaras
	1.06.01.2.02.02	Penyediaan Gaji dan Tunjangan ASN									Penyediaan Gaji dan Tunjangan ASN										

			Jumlah Orang yang Menerima Gaji dan Tunjangan ASN	Orang/bulan	14 Orang/bulan	4.471.079.815,00	- Kab. Seruyan, Seruyan Hilir, Kuala Pembuang II	DANA TRANSFER UMUM-DANA ALOKASI UMUM	-	16. Program rutin kantor		Jumlah Orang yang Menerima Gaji dan Tunjangan ASN	14 Orang/bulan	14 Orang/bulan	4.471.079.815,00	Kab. Seruyan, Seruyan Hilir, Kuala Pembuang II	DANA TRANSFER UMUM-DANA ALOKASI UMUM	-	Mengoptimalkan penerapan e-government, Peningkatan SDM aparatur birokrasi, keterbukaan kompetensi Kalangan profesional dan Peningkatan Intensifikasi Aparatur untuk Kalteng Amanah 16. Program rutin kantor	DINAS SOSIAL	Selaras	
	1.06.01.2.02.05	Penyediaan Administrasi Pelaksanaan Tugas ASN									Penyediaan Administrasi Pelaksanaan Tugas ASN											
			Jumlah Dokumen Hasil Penyediaan Administrasi Pelaksanaan Tugas ASN	Dokumen	13 Dokumen	46.305.000,00	- Kab. Seruyan, Semua Kecamatan, Semua Kel/Desa	DANA TRANSFER UMUM-DANA ALOKASI UMUM	-	16. Program rutin kantor		Jumlah Dokumen Hasil Penyediaan Administrasi Pelaksanaan Tugas ASN	15 Dokumen	13 Dokumen	46.305.000,00	Kab. Seruyan, Seruyan Hilir, Kuala Pembuang II	DANA TRANSFER UMUM-DANA ALOKASI UMUM	-	Mengoptimalkan penerapan e-government, Peningkatan SDM aparatur birokrasi, keterbukaan kompetensi Kalangan profesional dan Peningkatan Intensifikasi Aparatur untuk Kalteng Amanah 16. Program rutin kantor	DINAS SOSIAL	Selaras	
	1.06.01.2.02.07	Koordinasi dan Penyusunan Laporan Keuangan Akhir Tahun SKPD									Koordinasi dan Penyusunan Laporan Keuangan Akhir Tahun SKPD											
			Jumlah Laporan Keuangan Akhir Tahun SKPD dan Laporan Hasil Koordinasi Penyusunan Laporan Keuangan Akhir Tahun SKPD	Laporan	1 Laporan	5.000.000,00	- Kab. Seruyan, Seruyan Hilir, Kuala Pembuang II	DANA TRANSFER UMUM-DANA ALOKASI UMUM	-	16. Program rutin kantor		Jumlah Laporan Keuangan Akhir Tahun SKPD dan Laporan Hasil Koordinasi Penyusunan Laporan Keuangan Akhir Tahun SKPD	15 Laporan	1 Laporan	0.000,00	5.00	Kab. Seruyan, Seruyan Hilir, Kuala Pembuang II	DANA TRANSFER UMUM-DANA ALOKASI UMUM	-	Mengoptimalkan penerapan e-government, Peningkatan SDM aparatur birokrasi, keterbukaan kompetensi Kalangan profesional dan Peningkatan Intensifikasi Aparatur untuk Kalteng Amanah 16. Program rutin kantor	DINAS SOSIAL	Selaras
	1.06.01.2.03	Koordinasi dan Penyusunan Laporan Keuangan Bulanan/ Triwulanan/ Semesteran SKPD									Koordinasi dan Penyusunan Laporan Keuangan Bulanan/ Triwulanan/ Semesteran SKPD											
	1.06.01.2.03.04		Jumlah Laporan Keuangan Bulanan/ Triwulanan/ Semesteran SKPD dan Laporan Koordinasi Penyusunan Laporan Keuangan Bulanan/Triwulanan/Semesteran SKPD	Laporan	28 Laporan	5.000.000,00	- Kab. Seruyan, Semua Kecamatan, Semua Kel/Desa	DANA TRANSFER UMUM-DANA ALOKASI UMUM	-	16. Program rutin kantor		Jumlah Laporan Keuangan Bulanan/ Triwulanan/ Semesteran SKPD dan Laporan Koordinasi Penyusunan Laporan Keuangan Bulanan/Triwulanan/Semesteran SKPD	324 Laporan	108 Laporan	0.000,00	5.00	Kab. Seruyan, Seruyan Hilir, Kuala Pembuang II	DANA TRANSFER UMUM-DANA ALOKASI UMUM	-	Mengoptimalkan penerapan e-government, Peningkatan SDM aparatur birokrasi, keterbukaan kompetensi Kalangan profesional dan Peningkatan Intensifikasi Aparatur untuk Kalteng Amanah 16. Program rutin kantor	DINAS SOSIAL	Selaras
		Administrasi Barang Milik Daerah pada Perangkat Daerah	-	-	-	20.000.000,00			-	16. Program rutin kantor		Administrasi Barang Milik Daerah pada Perangkat Daerah	Jumlah Dokumen Penatausahaan Barang Milik Daerah pada Perangkat Daerah	2 Dokumen	2 Dokumen	20.000.000,00		-	Mengoptimalkan penerapan e-government, Peningkatan SDM aparatur birokrasi, keterbukaan kompetensi Kalangan profesional dan Peningkatan Intensifikasi Aparatur untuk Kalteng Amanah 16. Program rutin kantor	DINAS SOSIAL	Selaras	
	1.06.01.2.03.05	Pembinaan, Pengawasan, dan Pengendalian Barang Milik Daerah pada SKPD									Pembinaan, Pengawasan, dan Pengendalian Barang Milik Daerah pada SKPD											
			Jumlah Laporan Hasil Pembinaan, Pengawasan, dan Pengendalian Barang Milik Daerah pada SKPD	Laporan	10 Laporan	15.000.000,00	- Kab. Seruyan, Seruyan Hilir, Kuala Pembuang II	DANA TRANSFER UMUM-DANA ALOKASI UMUM	-	16. Program rutin kantor		Jumlah Laporan Hasil Pembinaan, Pengawasan, dan Pengendalian Barang Milik Daerah pada SKPD	10 Laporan	10 Laporan	15.000.000,00	Kab. Seruyan, Seruyan Hilir, Kuala Pembuang II	DANA TRANSFER UMUM-DANA ALOKASI UMUM	-	Mengoptimalkan penerapan e-government, Peningkatan SDM aparatur birokrasi, keterbukaan kompetensi Kalangan profesional dan Peningkatan Intensifikasi Aparatur untuk Kalteng Amanah 16. Program rutin kantor	DINAS SOSIAL	Selaras	
	1.06.01.2.05	Rekonsiliasi dan Penyusunan Laporan Barang Milik Daerah pada SKPD									Rekonsiliasi dan Penyusunan Laporan Barang Milik Daerah pada SKPD											
	1.06.01.2.05.02		Jumlah Laporan Rekonsiliasi dan Penyusunan Laporan Barang	Laporan	10 Laporan	5.000.000,00	- Kab. Seruyan, Seruyan Hilir,	DANA TRANSFER UMUM-DANA	-	16. Program		Jumlah Laporan Rekonsiliasi dan Penyusunan Laporan Barang	10 Laporan	10 Laporan	5.000.000,00	Kab. Seruyan, Seruyan Hilir,	DANA TRANSFER UMUM-	-	Mengoptimalkan penerapan e-government, Peningkatan SDM aparatur birokrasi, keterbukaan kompetensi Kalangan profesional dan	DINAS SOSIAL	Selaras	

			Milik Daerah pada SKPD				Kuala Pembua ng II	ALOKASI UMUM		rutin kant or		Milik Daerah pada SKPD				Kuala Pembua ng II	DANA ALOKA SI UMUM		Peningkatan Intensif Aparatur untuk Kalteng Amanah 16. Program rutin kantor		
		Administrasi Kepegawaian Perangkat Daerah	-	-	-	245.482.726,00			-	16. Pro gra m rutin kant or	Administrasi Kepegawaian Perangkat Daerah	Persentase Pegawai yang Memperoleh Pelayanan Administrasi Kepegawaian Perangkat Daerah	100 Persent ase	100 %	245.482.726,00			-	Mengoptim alkan penerapan e-governm ent, Peningkatan SDM aparatur bir okrasi,keter bukaan kompetensi Kalangan p rofessional dan Peningkatan Intensif Aparatur untuk Kalteng Amanah 16. Program rutin kantor	DINAS SOSIA L	Selaras
	1.06.01.2.05.03	Pengadaan Pakaian Dinas beserta Atribut Kelengkapannya									Pengadaan Pakaian Dinas beserta Atribut Kelengkapannya										
			Jumlah Paket Pakaian Dinas beserta Atribut Kelengkapan	Paket	63 Paket	110.982.726,00	- Kab. Seruyan, Seruyan Hilir, Kuala Pembua ng I	DANA TRANSFER UMUM-DANA ALOKASI UMUM	-	16. Pro gra m rutin kant or		Jumlah Paket Pakaian Dinas beserta Atribut Kelengkapan	63 Paket	63 Paket	110.982.726,00	Kab. Seruyan, Seruyan Hilir, Kuala Pembua ng II	DANA TRANS FER UMUM-DANA ALOKA SI UMUM	-	Mengoptim alkan penerapan e-governm ent, Peningkatan SDM aparatur bir okrasi,keter bukaan kompetensi Kalangan p rofessional dan Peningkatan Intensif Aparatur untuk Kalteng Amanah 16. Program rutin kantor	DINAS SOSIA L	Selaras
	1.06.01.2.05.09	Pendataan dan Pengolahan Administrasi Kepegawaian									Pendataan dan Pengolahan Administrasi Kepegawaian										
			Jumlah Dokumen Pendataan dan Pengolahan Administrasi Kepegawaian	Dokume n	63 Dokum en	7.000.000,00	- Kab. Seruyan, Seruyan Hilir, Kuala Pembua ng II	DANA TRANSFER UMUM-DANA ALOKASI UMUM	-	16. Pro gra m rutin kant or		Jumlah Dokumen Pendataan dan Pengolahan Administrasi Kepegawaian	63 Dokume n	63 Dokume n	7.000.000,00	Kab. Seruyan, Seruyan Hilir, Kuala Pembua ng II	DANA TRANS FER UMUM-DANA ALOKA SI UMUM	-	Mengoptim alkan penerapan e-governm ent, Peningkatan SDM aparatur bir okrasi,keter bukaan kompetensi Kalangan p rofessional dan Peningkatan Intensif Aparatur untuk Kalteng Amanah 16. Program rutin kantor	DINAS SOSIA L	Selaras
	1.06.01.2.05.10	Pendidikan dan Pelatihan Pegawai Berdasarkan Tugas dan Fungsi									Pendidikan dan Pelatihan Pegawai Berdasarkan Tugas dan Fungsi										
			Jumlah Pegawai Berdasarkan Tugas dan Fungsi yang Mengikuti Pendidikan dan Pelatihan	Orang	10 Orang	35.000.000,00	- Kab. Seruyan, Seruyan Hilir, Kuala Pembua ng II	DANA TRANSFER UMUM-DANA ALOKASI UMUM	-	16. Pro gra m rutin kant or		Jumlah Pegawai Berdasarkan Tugas dan Fungsi yang Mengikuti Pendidikan dan Pelatihan	30 Orang	10 Orang	35.000.000,00	Kab. Seruyan, Seruyan Hilir, Kuala Pembua ng II	DANA TRANS FER UMUM-DANA ALOKA SI UMUM	-	Mengoptim alkan penerapan e-governm ent, Peningkatan SDM aparatur bir okrasi,keter bukaan kompetensi Kalangan p rofessional dan Peningkatan Intensif Aparatur untuk Kalteng Amanah 16. Program rutin kantor	DINAS SOSIA L	Selaras
	1.06.01.2.05.11	Sosialisasi Peraturan Perundang-Undangan									Sosialisasi Peraturan Perundang-Undangan										
			Jumlah Orang yang Mengikuti Sosialisasi Peraturan Perundang-Undangan	Orang	10 Orang	25.000.000,00	- Kab. Seruyan, Seruyan Hilir, Kuala Pembua ng II	DANA TRANSFER UMUM-DANA ALOKASI UMUM	-	16. Pro gra m rutin kant or		Jumlah Orang yang Mengikuti Sosialisasi Peraturan Perundang-Undangan	30 Orang	10 Orang	25.000.000,00	Kab. Seruyan, Seruyan Hilir, Kuala Pembua ng II	DANA TRANS FER UMUM-DANA ALOKA SI UMUM	-	Mengoptim alkan penerapan e-governm ent, Peningkatan SDM aparatur bir okrasi,keter bukaan kompetensi Kalangan p rofessional dan Peningkatan Intensif Aparatur untuk Kalteng Amanah 16. Program rutin kantor	DINAS SOSIA L	Selaras
	1.06.01.2.06	Bimbingan Teknis Implementasi Peraturan Perundang-Undangan									Bimbingan Teknis Implementasi Peraturan Perundang-Undangan										
	1.06.01.2.06.01		Jumlah Orang yang Mengikuti Bimbingan Teknis Implementasi Peraturan Perundang-Undangan	Orang	15 Orang	67.500.000,00	- Kab. Seruyan, Seruyan Hilir, Kuala Pembua ng II	DANA TRANSFER UMUM-DANA ALOKASI UMUM	-	16. Pro gra m rutin kant or		Jumlah Orang yang Mengikuti Bimbingan Teknis Implementasi Peraturan Perundang-Undangan	45 Orang	15 Orang	67.500.000,00	Kab. Seruyan, Seruyan Hilir, Kuala Pembua ng II	DANA TRANS FER UMUM-DANA ALOKA SI UMUM	-	Mengoptim alkan penerapan e-governm ent, Peningkatan SDM aparatur bir okrasi,keter bukaan kompetensi Kalangan p rofessional dan Peningkatan Intensif Aparatur untuk Kalteng Amanah 16. Program rutin kantor	DINAS SOSIA L	Selaras
		Administrasi Umum Perangkat Daerah	-	-	-	598.767.300,00			-	16. Pro gra m rutin kant or	Administrasi Umum Perangkat Daerah	Persentase Unit Kerja Yang Mendapatkan Pelayanan Administrasi Umum	100 %	100 %	598.767.300,00			-	Mengoptim alkan penerapan e-governm ent, Peningkatan SDM aparatur bir okrasi,keter bukaan kompetensi Kalangan p rofessional dan Peningkatan Intensif Aparatur untuk Kalteng Amanah 16. Program rutin kantor	DINAS SOSIA L	Selaras
	1.06.01.2.06.02	Penyediaan Komponen Instalasi Listrik/Penerangan Bangunan Kantor									Penyediaan Komponen Instalasi Listrik/Penerangan Bangunan Kantor										

			Jumlah Paket Komponen Instalasi Listrik/Penerangan dan Bangunan Kantor yang Disediakan	Paket	2 Paket	11.527.200,00	- Kab. Seruyan, Seruyan Hilir, Kuala Pembua ng II	DANA TRANSFER UMUM-DANA ALOKASI UMUM	-	16. Pro gra m rutin kant or		Jumlah Paket Komponen Instalasi Listrik/Penerangan Bangunan Kantor yang Disediakan		2 Paket	11.527.200,00	Kab. Seruyan, Seruyan Hilir, Kuala Pembua ng II	DANA TRANS FER UMUM- DANA ALOKA SI UMUM	-	Mengoptimalkan penerapan e-governm ent, Peningkatan SDM aparatur birokrasi, keterbukaan kompetensi Kalangan profesional dan Peningkatan Intensifikasi Aparatur untuk Kalteng Amanah 16. Program rutin kantor	DINAS SOSIA L	Selaras
	1.06.01.2. 06.03	Penyediaan Peralatan dan Perlengkapan Kantor									Penyediaan Peralatan dan Perlengkapan Kantor										
			Jumlah Paket Peralatan dan Perlengkapan Kantor yang Disediakan	Paket	3 Paket	98.038.800,00	- Kab. Seruyan, Seruyan Hilir, Kuala Pembua ng II	DANA TRANSFER UMUM-DANA ALOKASI UMUM	-	16. Pro gra m rutin kant or		Jumlah Paket Peralatan dan Perlengkapan Kantor yang Disediakan		3 Paket	98.038.800,00	Kab. Seruyan, Seruyan Hilir, Kuala Pembua ng II	DANA TRANS FER UMUM- DANA ALOKA SI UMUM	-	Mengoptimalkan penerapan e-governm ent, Peningkatan SDM aparatur birokrasi, keterbukaan kompetensi Kalangan profesional dan Peningkatan Intensifikasi Aparatur untuk Kalteng Amanah 16. Program rutin kantor	DINAS SOSIA L	Selaras
	1.06.01.2. 06.04	Penyediaan Peralatan Rumah Tangga									Penyediaan Peralatan Rumah Tangga										
			Jumlah Paket Peralatan Rumah Tangga yang Disediakan	Paket	2 Paket	22.383.900,00	- Kab. Seruyan, Seruyan Hilir, Kuala Pembua ng II	DANA TRANSFER UMUM-DANA ALOKASI UMUM	-	16. Pro gra m rutin kant or		Jumlah Paket Peralatan Rumah Tangga yang Disediakan		2 Paket	22.383.900,00	Kab. Seruyan, Seruyan Hilir, Kuala Pembua ng II	DANA TRANS FER UMUM- DANA ALOKA SI UMUM	-	Mengoptimalkan penerapan e-governm ent, Peningkatan SDM aparatur birokrasi, keterbukaan kompetensi Kalangan profesional dan Peningkatan Intensifikasi Aparatur untuk Kalteng Amanah 16. Program rutin kantor	DINAS SOSIA L	Selaras
	1.06.01.2. 06.05	Penyediaan Bahan Logistik Kantor									Penyediaan Bahan Logistik Kantor										
			Jumlah Paket Bahan Logistik Kantor yang Disediakan	Paket	3 Paket	103.575.000,00	- Kab. Seruyan, Seruyan Hilir, Kuala Pembua ng II	DANA TRANSFER UMUM-DANA ALOKASI UMUM	-	16. Pro gra m rutin kant or		Jumlah Paket Bahan Logistik Kantor yang Disediakan		3 Paket	103.575.000,00	Kab. Seruyan, Seruyan Hilir, Kuala Pembua ng II	DANA TRANS FER UMUM- DANA ALOKA SI UMUM	-	Mengoptimalkan penerapan e-governm ent, Peningkatan SDM aparatur birokrasi, keterbukaan kompetensi Kalangan profesional dan Peningkatan Intensifikasi Aparatur untuk Kalteng Amanah 16. Program rutin kantor	DINAS SOSIA L	Selaras
	1.06.01.2. 06.06	Penyediaan Barang Cetak dan Penggandaan									Penyediaan Barang Cetak dan Penggandaan										
			Jumlah Paket Barang Cetak dan Penggandaan yang Disediakan	Paket	3 Paket	53.995.200,00	- Kab. Seruyan, Seruyan Hilir, Kuala Pembua ng II	DANA TRANSFER UMUM-DANA ALOKASI UMUM	-	16. Pro gra m rutin kant or		Jumlah Paket Barang Cetak dan Penggandaan yang Disediakan		3 Paket	53.995.200,00	Kab. Seruyan, Seruyan Hilir, Kuala Pembua ng II	DANA TRANS FER UMUM- DANA ALOKA SI UMUM	-	Mengoptimalkan penerapan e-governm ent, Peningkatan SDM aparatur birokrasi, keterbukaan kompetensi Kalangan profesional dan Peningkatan Intensifikasi Aparatur untuk Kalteng Amanah 16. Program rutin kantor	DINAS SOSIA L	Selaras
	1.06.01.2. 06.09	Penyediaan Bahan Bacaan dan Peraturan Perundang-undangan									Penyediaan Bahan Bacaan dan Peraturan Perundang-undangan										
			Jumlah Dokumen Bahan Bacaan dan Peraturan Perundang- Undangan yang Disediakan	Dokume n	1406 Dokum en	16.197.600,00	- Kab. Seruyan, Seruyan Hilir, Kuala Pembua ng II	DANA TRANSFER UMUM-DANA ALOKASI UMUM	-	16. Pro gra m rutin kant or		Jumlah Dokumen Bahan Bacaan dan Peraturan Perundang- Undangan yang Disediakan		1406 Dokume n	16.197.600,00	Kab. Seruyan, Seruyan Hilir, Kuala Pembua ng II	DANA TRANS FER UMUM- DANA ALOKA SI UMUM	-	Mengoptimalkan penerapan e-governm ent, Peningkatan SDM aparatur birokrasi, keterbukaan kompetensi Kalangan profesional dan Peningkatan Intensifikasi Aparatur untuk Kalteng Amanah 16. Program rutin kantor	DINAS SOSIA L	Selaras
	1.06.01.2. 07	Penyelenggaraan Rapat Koordinasi dan Konsultasi SKPD									Penyelenggaraan Rapat Koordinasi dan Konsultasi SKPD										
	1.06.01.2. 07.05		Jumlah Laporan Penyelenggaraan Rapat Koordinasi dan Konsultasi SKPD	Laporan	50 Lapora n	293.049.600,00	- Kab. Seruyan, Seruyan Hilir, Kuala Pembua ng II	DANA TRANSFER UMUM-DANA ALOKASI UMUM	-	16. Pro gra m rutin kant or		Jumlah Laporan Penyelenggaraan Rapat Koordinasi dan Konsultasi SKPD		50 Laporan	293.049.600,00	Kab. Seruyan, Seruyan Hilir, Kuala Pembua ng II	DANA TRANS FER UMUM- DANA ALOKA SI UMUM	-	Mengoptimalkan penerapan e-governm ent, Peningkatan SDM aparatur birokrasi, keterbukaan kompetensi Kalangan profesional dan Peningkatan Intensifikasi Aparatur untuk Kalteng Amanah 16. Program rutin kantor	DINAS SOSIA L	Selaras

		Pengadaan Barang Milik Daerah Penunjang Urusan Pemerintahan Daerah	-	-	-	239.000.000,00			-	16. Pro gram rutin kantor	Pengadaan Barang Milik Daerah Penunjang Urusan Pemerintahan Daerah	Persentase Pengadaan BMD terhadap RKBMD	100 %	100 %	239.000.000,00		-	Mengoptimalkan penerapan e-governm ent, Peningkatan SDM aparatur birokrasi, keterbukaan kompetensi Kalangan profesional dan Peningkatan Intensifikasi Aparatur untuk Kalteng Amanah 16. Program rutin kantor	DINAS SOSIAL	Selaras	
	1.06.01.2.07.06	Pengadaan Mebel									Pengadaan Mebel										
			Jumlah Paket Mebel yang Disediakan	Unit	10 Unit	36.000.000,00	- Kab. Seruyan, Seruyan Hilir, Kuala Pembuang II	DANA TRANSFER UMUM-DANA ALOKASI UMUM	-	16. Pro gram rutin kantor		Jumlah Paket Mebel yang Disediakan		10 Unit	36.000.000,00	Kab. Seruyan, Seruyan Hilir, Kuala Pembuang II	DANA TRANSFER UMUM-DANA ALOKASI UMUM	-	Mengoptimalkan penerapan e-governm ent, Peningkatan SDM aparatur birokrasi, keterbukaan kompetensi Kalangan profesional dan Peningkatan Intensifikasi Aparatur untuk Kalteng Amanah 16. Program rutin kantor	DINAS SOSIAL	Selaras
	1.06.01.2.07.10	Pengadaan Peralatan dan Mesin Lainnya									Pengadaan Peralatan dan Mesin Lainnya										
			Jumlah Unit Peralatan dan Mesin Lainnya yang Disediakan	Unit	1 Unit	28.000.000,00	- Kab. Seruyan, Seruyan Hilir, Kuala Pembuang II	DANA TRANSFER UMUM-DANA ALOKASI UMUM	-	16. Pro gram rutin kantor		Jumlah Unit Peralatan dan Mesin Lainnya yang Disediakan		1 Unit	28.000.000,00	Kab. Seruyan, Seruyan Hilir, Kuala Pembuang II	DANA TRANSFER UMUM-DANA ALOKASI UMUM	-	Mengoptimalkan penerapan e-governm ent, Peningkatan SDM aparatur birokrasi, keterbukaan kompetensi Kalangan profesional dan Peningkatan Intensifikasi Aparatur untuk Kalteng Amanah 16. Program rutin kantor	DINAS SOSIAL	Selaras
	1.06.01.2.08	Pengadaan Sarana dan Prasarana Gedung Kantor atau Bangunan Lainnya									Pengadaan Sarana dan Prasarana Gedung Kantor atau Bangunan Lainnya										
	1.06.01.2.08.01		Jumlah Unit Sarana dan Prasarana Gedung Kantor atau Bangunan Lainnya yang Disediakan	Unit	1 Unit	175.000.000,00	- Kab. Seruyan, Seruyan Hilir, Kuala Pembuang II	DANA TRANSFER UMUM-DANA ALOKASI UMUM	-	16. Pro gram rutin kantor		Jumlah Unit Sarana dan Prasarana Gedung Kantor atau Bangunan Lainnya yang Disediakan		1 Unit	175.000.000,00	Kab. Seruyan, Seruyan Hilir, Kuala Pembuang II	DANA TRANSFER UMUM-DANA ALOKASI UMUM	-	Mengoptimalkan penerapan e-governm ent, Peningkatan SDM aparatur birokrasi, keterbukaan kompetensi Kalangan profesional dan Peningkatan Intensifikasi Aparatur untuk Kalteng Amanah 16. Program rutin kantor	DINAS SOSIAL	Selaras
		Penyediaan Jasa Penunjang Urusan Pemerintahan Daerah	-	-	-	883.351.814,00			-	16. Pro gram rutin kantor	Penyediaan Jasa Penunjang Urusan Pemerintahan Daerah	Persentase Terpenuhiannya Pelayanan Penunjang Urusan Pemerintah Daerah	100 %	100 %	883.351.814,00		-	Mengoptimalkan penerapan e-governm ent, Peningkatan SDM aparatur birokrasi, keterbukaan kompetensi Kalangan profesional dan Peningkatan Intensifikasi Aparatur untuk Kalteng Amanah 16. Program rutin kantor	DINAS SOSIAL	Selaras	
	1.06.01.2.08.02	Penyediaan Jasa Surat Menyurat									Penyediaan Jasa Surat Menyurat										
			Jumlah Laporan Penyediaan Jasa Surat Menyurat	Laporan	850 Laporan	11.220.000,00	- Kab. Seruyan, Seruyan Hilir, Kuala Pembuang II	DANA TRANSFER UMUM-DANA ALOKASI UMUM	-	16. Pro gram rutin kantor		Jumlah Laporan Penyediaan Jasa Surat Menyurat		850 Laporan	11.220.000,00	Kab. Seruyan, Seruyan Hilir, Kuala Pembuang II	DANA TRANSFER UMUM-DANA ALOKASI UMUM	-	Mengoptimalkan penerapan e-governm ent, Peningkatan SDM aparatur birokrasi, keterbukaan kompetensi Kalangan profesional dan Peningkatan Intensifikasi Aparatur untuk Kalteng Amanah 16. Program rutin kantor	DINAS SOSIAL	Selaras
	1.06.01.2.08.03	Penyediaan Jasa Komunikasi, Sumber Daya Air dan Listrik									Penyediaan Jasa Komunikasi, Sumber Daya Air dan Listrik										
			Jumlah Laporan Penyediaan Jasa Komunikasi, Sumber Daya Air dan Listrik yang Disediakan	Laporan	1 Laporan	108.891.600,00	- Kab. Seruyan, Seruyan Hilir, Kuala Pembuang II	DANA TRANSFER UMUM-DANA ALOKASI UMUM	-	16. Pro gram rutin kantor		Jumlah Laporan Penyediaan Jasa Komunikasi, Sumber Daya Air dan Listrik yang Disediakan		1 Laporan	108.891.600,00	Kab. Seruyan, Seruyan Hilir, Kuala Pembuang II	DANA TRANSFER UMUM-DANA ALOKASI UMUM	-	Mengoptimalkan penerapan e-governm ent, Peningkatan SDM aparatur birokrasi, keterbukaan kompetensi Kalangan profesional dan Peningkatan Intensifikasi Aparatur untuk Kalteng Amanah 16. Program rutin kantor	DINAS SOSIAL	Selaras
	1.06.01.2.08.04	Penyediaan Jasa Peralatan dan Perlengkapan Kantor									Penyediaan Jasa Peralatan dan Perlengkapan Kantor										
			Jumlah Laporan Penyediaan Jasa Peralatan dan	Laporan	3 Laporan	30.372.000,00	- Kab. Seruyan, Seruyan Hilir,	DANA TRANSFER UMUM-DANA	-	16. Pro gram		Jumlah Laporan Penyediaan Jasa Peralatan dan Perlengkapan		3 Laporan	30.372.000,00	Kab. Seruyan, Seruyan Hilir,	DANA TRANSFER UMUM-	-	Mengoptimalkan penerapan e-governm ent, Peningkatan SDM aparatur birokrasi, keterbukaan kompetensi Kalangan profesional dan	DINAS SOSIAL	Selaras

			Perengkapan Kantor yang Disediakan				Kuala Pembua ng II	ALOKASI UMUM		rutin kant or		Kantor yang Disediakan				Kuala Pembua ng II	DANA ALOKASI UMUM		Pening katan Intensif Aparatur untuk Kalteng Amanah 16. Program rutin kantor		
	1.06.01.2.09	Penyediaan Jasa Pelayanan Umum Kantor									Penyediaan Jasa Pelayanan Umum Kantor										
	1.06.01.2.09.01		Jumlah Laporan Penyediaan Jasa Pelayanan Umum Kantor yang Disediakan	Laporan	1 Laporan	732.868.214,00	- Kab. Seruyan, Seruyan Hilir, Kuala Pembua ng II	DANA TRANSFER UMUM-DANA ALOKASI UMUM	-	16. Pro gra m rutin kant or		Jumlah Laporan Penyediaan Jasa Pelayanan Umum Kantor yang Disediakan		1 Laporan	732.868.214,00	Kab. Seruyan, Seruyan Hilir, Kuala Pembua ng II	DANA TRANSFER UMUM-DANA ALOKASI UMUM	-	Mengoptim alkan penerapan e-governm ent, Pening katan SDM aparatur bir okrasi,keter bukaan kompetensi Kalangan p rofessional dan Pening katan Intensif Aparatur untuk Kalteng Amanah 16. Program rutin kantor	DINAS SOSIAL	Selaras
		Pemeliharaan Barang Milik Daerah Penunjang Urusan Pemerintahan Daerah	-	-	-	316.450.000,00			-	16. Pro gra m rutin kant or	Pemeliharaan Barang Milik Daerah Penunjang Urusan Pemerintahan Daerah	Persentase Barang yang Dipelihara terhadap Jumlah Seluruh Aset di Dinas Sosial	1 00 %	1 00 %	316.450.000,00			-	Mengoptim alkan penerapan e-governm ent, Pening katan SDM aparatur bir okrasi,keter bukaan kompetensi Kalangan p rofessional dan Pening katan Intensif Aparatur untuk Kalteng Amanah 16. Program rutin kantor	DINAS SOSIAL	Selaras
	1.06.01.2.09.02	Penyediaan Jasa Pemeliharaan, Biaya Pemeliharaan, dan Pajak Kendaraan Perorangan Dinas atau Kendaraan Dinas Jabatan									Penyediaan Jasa Pemeliharaan, Biaya Pemeliharaan, dan Pajak Kendaraan Perorangan Dinas atau Kendaraan Dinas Jabatan										
			Jumlah Kendaraan Perorangan Dinas atau Kendaraan Dinas Jabatan yang Dipelihara dan dibayarkan Pajaknya	Unit	10 Unit	131.450.000,00	- Kab. Seruyan, Seruyan Hilir, Kuala Pembua ng II	DANA TRANSFER UMUM-DANA ALOKASI UMUM	-	16. Pro gra m rutin kant or		Jumlah Kendaraan Perorangan Dinas atau Kendaraan Dinas Jabatan yang Dipelihara dan dibayarkan Pajaknya	3 0 Unit	1 0 Unit	131.450.000,00	Kab. Seruyan, Seruyan Hilir, Kuala Pembua ng II	DANA TRANSFER UMUM-DANA ALOKASI UMUM	-	Mengoptim alkan penerapan e-governm ent, Pening katan SDM aparatur bir okrasi,keter bukaan kompetensi Kalangan p rofessional dan Pening katan Intensif Aparatur untuk Kalteng Amanah 16. Program rutin kantor	DINAS SOSIAL	Selaras
	1.06.01.2.09.10	Penyediaan Jasa Pemeliharaan, Biaya Pemeliharaan, Pajak dan Perizinan Kendaraan Dinas Operasional atau Lapangan									Penyediaan Jasa Pemeliharaan, Biaya Pemeliharaan, Pajak dan Perizinan Kendaraan Dinas Operasional atau Lapangan										
			Jumlah Kendaraan Dinas Operasional atau Lapangan yang Dipelihara dan dibayarkan Pajak dan Perizinannya	Unit	4 Unit	100.000.000,00	- Kab. Seruyan, Seruyan Hilir, Kuala Pembua ng II	DANA TRANSFER UMUM-DANA ALOKASI UMUM	-	16. Pro gra m rutin kant or		Jumlah Kendaraan Dinas Operasional atau Lapangan yang Dipelihara dan dibayarkan Pajak dan Perizinannya	12 Unit	4 Unit	100.000.000,00	Kab. Seruyan, Seruyan Hilir, Kuala Pembua ng II	DANA TRANSFER UMUM-DANA ALOKASI UMUM	-	Mengoptim alkan penerapan e-governm ent, Pening katan SDM aparatur bir okrasi,keter bukaan kompetensi Kalangan p rofessional dan Pening katan Intensif Aparatur untuk Kalteng Amanah 16. Program rutin kantor	DINAS SOSIAL	Selaras
2,	1.06.02	Pemeliharaan/Rehabilitasi Sarana dan Prasarana Gedung Kantor atau Bangunan Lainnya									Pemeliharaan/Rehabilitasi Sarana dan Prasarana Gedung Kantor atau Bangunan Lainnya										
	1.06.02.2.02		Jumlah Sarana dan Prasarana Gedung Kantor atau Bangunan Lainnya yang Dipelihara/Direhabilitasi	Unit	1 Unit	85.000.000,00	- Kab. Seruyan, Seruyan Hilir, Kuala Pembua ng I	DANA TRANSFER UMUM-DANA ALOKASI UMUM	-	16. Pro gra m rutin kant or		Jumlah Sarana dan Prasarana Gedung Kantor atau Bangunan Lainnya yang Dipelihara/Direhabilitasi	3 Unit	1 Unit	85.000.000,00	Kab. Seruyan, Seruyan Hilir, Kuala Pembua ng II	DANA TRANSFER UMUM-DANA ALOKASI UMUM	-	Mengoptim alkan penerapan e-governm ent, Pening katan SDM aparatur bir okrasi,keter bukaan kompetensi Kalangan p rofessional dan Pening katan Intensif Aparatur untuk Kalteng Amanah 16. Program rutin kantor	DINAS SOSIAL	Selaras
	1.06.02.2.02.01	PROGRAM PEMBERDAY AAN SOSIAL	-	-	-	303.000.000,00					PROGRAM PEMBERDAY AAN SOSIAL	Persentase Potensi Sumber Kesejahteraan Sosial Persentase Tertib Izin Undian Gratis Berhadiah dan Pengumpulan Sumbangan Uang atau Barang di Kabupaten Seruyan	75 80 %	80 75 %	303.000.000,00						
		Pengumpulan Sumbangan dalam Daerah Kabupaten/Kota	-	-	-	17.000.000,00			-	04. Sink roni sasi, har mo	Pengumpulan Sumbangan dalam Daerah Kabupaten/Kota	Persentase Rekomendasi Izin Undian Gratis Berhadiah dan Pengumpulan	75 %	75 %	17.000.000,00			Meningkatkan Sumbangan Daya	Mempercepat pengembangan kawasan food estate, Mempercepat pemulihan ekonomi, Peningkatan Koperasi dan UMKM, Peningkatan Pendidikan dan peningkatan Kesejahteraan Masyarakat untuk Kalteng Kuat	LKS/Instansi/Lembara Penyelenggara	Selaras

										nisa si dan inte gras i prog ram pe nan ggul ang an kem iskin an		Sumbangan Uang atau Barang						Manu sia Yang Berk ualita s Dan Berd aya Saing	2. Akselerasi pengentasa n kemiskinan ekstrem	a PUB dan UGB	
	1.06.02.2. 03	Koordinasi dan Sinkronisasi Penerbitan Izin Undian Gratis Berhadiah dan Pengumpulan Uang atau Barang									Koordinasi dan Sinkronisasi Penerbitan Izin Undian Gratis Berhadiah dan Pengumpulan Uang atau Barang										
	1.06.02.2. 03.01		Jumlah Dokumen Hasil Koordinasi dan Sinkronisasi Penerbitan Izin Undian Gratis Berhadiah dan Pengumpulan Uang atau Barang	Dokume n	10 Dokum en	17.000.000,00	- Kab. Seruyan, Seruyan Hilir, Semua Kel/Desa - Kab. Seruyan, Seruyan Hilir Timur, Semua Kel/Desa - Kab. Seruyan, Seruyan Raya, Semua Kel/Desa	DANA TRANSFER UMUM-DANA ALOKASI UMUM	-	04. Sink roni sasi, har mo nisa si dan inte gras i prog ram pe nan ggul ang an kem iskin an		Jumlah Dokumen Hasil Koordinasi dan Sinkronisasi Penerbitan Izin Undian Gratis Berhadiah dan Pengumpulan Uang atau Barang	50 Dokume n	10 Dokume n	17.000.000,00	Kab. Seruyan, Seruyan Hilir, Semua Kel/Desa Kab. Seruyan, Seruyan Hilir Timur, Semua Kel/Desa Kab. Seruyan, Seruyan Raya, Semua Kel/Desa	DANA TRANS FER UMUM- DANA ALOKA SI UMUM	Meni ngkat k an Sum ber Daya Manu sia Yang Berk ualita s Dan Berd aya Saing	Mempercep at pengemb-angan kawasan food estate, Mempercep at pemulihan ekonomi, P eningkatan Koperasi dan UMKM, Peningkata n Pendidikan dan pening katan Kese haatan Masyarakat untuk Kalteng Kuat 2. Akselerasi pengentasa n kemiskinan ekstrem	LKS/In stansi/ Lemba g a Penyel enggar a PUB dan UGB	Selaras
		Pengembanga n Potensi Sumber Kesejahteraan Sosial Daerah Kabupaten/Kot a	-	-	-	286.000.000,00			-	04. Sink roni sasi, har mo nisa si dan inte gras i prog ram pe nan ggul ang an kem iskin an	Pengembanga n Potensi Sumber Kesejahteraan Sosial Daerah Kabupaten/Kot a	Jumlah Potensi Sumber Kesejahteraan Sosial (PSKS) di Kabupaten Seruyan	163 Orang	163 Orang	286.000.000,00			Meni ngkat k an Sum ber Daya Manu sia Yang Berk ualita s Dan Berd aya Saing	Mengoptim alkan penerapan e- governm ent, Pening katan SDM aparatur bir okrasi,keter bukaan kompetensi Kalangan p rofessional dan Pening katan Intensif Aparatur untuk Kalteng Amanah 2. Akselerasi pengentasa n kemiskinan ekstrem	PSKS	Selaras
	1.06.02.2. 03.02	Peningkatan Kemampuan Potensi Pekerja Sosial Masyarakat Kewenangan Kabupaten/Kota									Peningkatan Kemampuan Potensi Pekerja Sosial Masyarakat Kewenangan Kabupaten/Kota										
		Jumlah Orang Mendapat Peningkatan Kapasitas Pekerja Sosial Masyarakat	Orang	2 Orang	20.000.000,00	- Kab. Seruyan, Seruyan Hilir, Semua Kel/Desa - Kab.	DANA TRANSFER UMUM-DANA ALOKASI UMUM	-	04. Sink roni sasi, har mo nisa		Jumlah Orang Mendapat Peningkatan Kapasitas Pekerja Sosial Masyarakat Kewenangan Kabupaten/Kota	3 Orang	2 Orang	20.000.000,00	Kab. Seruyan, Seruyan Hilir, Semua Kel/Desa Kab.	DANA TRANS FER UMUM- DANA ALOKA	Meni ngkat k an Sum ber Daya Manu	Mengoptim alkan penerapan e- governm ent, Pening katan SDM aparatur bir okrasi,keter bukaan kompetensi Kalangan p rofessional dan Pening katan Intensif Aparatur untuk Kalteng Amanah 2.	PSKS	Selaras	

			Kewenangan Kabupaten/Kota				Seruyan, Seruyan Hilir, Timor, Semua Kel/Desa			si dan inte gras i prog ram pe nan ggul ang an kem iskin an						Seruyan, Seruyan Hilir, Timor, Semua Kel/Desa	SI UMUM	sia Yang Berk ualita s Dan Berd aya Saing	Akselerasi pengentasa n kemiskinan ekstrem		
	1.06.02.2.03.03	Peningkatan Kemampuan Potensi Tenaga Kesejahteraan Sosial Kecamatan Kewenangan Kabupaten/Kota									Peningkatan Kemampuan Potensi Tenaga Kesejahteraan Sosial Kecamatan Kewenangan Kabupaten/Kota										
			Jumlah Tenaga Kesejahteraan Sosial Kecamatan Kewenangan Kabupaten/Kota yang Meningkat Kapasitasnya Kewenangan Kabupaten/Kota	Orang	2 Orang	19.000.000,00	- Kab. Seruyan, Seruyan Raya, Semua Kel/Desa - Kab. Seruyan, Batu Ampar, Semua Kel/Desa	DANA TRANSFER UMUM-DANA ALOKASI UMUM	-	04. Sink roni sasi, har mo nisa si dan inte gras i prog ram pe nan ggul ang an kem iskin an		Jumlah Tenaga Kesejahteraan Sosial Kecamatan Kewenangan Kabupaten/Kota yang Meningkat Kapasitasnya Kewenangan Kabupaten/Kota	3 Orang	2 Orang	19.000.000,00	Kab. Seruyan, Seruyan Raya, Semua Kel/Desa Kab. Seruyan, Batu Ampar, Semua Kel/Desa	DANA TRANSFER UMUM-DANA ALOKASI UMUM	Meni ngkat k an Sum ber Daya Manu sia Yang Berk ualita s Dan Berd aya Saing	Mengoptim alkan penerapan e-governm ent, Pening katan SDM aparatur bir okrasi,keter bukaan kompetensi Kalangan p rofessional dan Pening katan Intensif Aparatur untuk Kalteng Amanah 2. Akselerasi pengentasa n kemiskinan ekstrem	PSKS	Selaras
	1.06.02.2.03.04	Peningkatan Kemampuan Potensi Sumber Kesejahteraan Sosial Keluarga Kewenangan Kabupaten/Kota									Peningkatan Kemampuan Potensi Sumber Kesejahteraan Sosial Keluarga Kewenangan Kabupaten/Kota										
			Jumlah Keluarga yang Meningkat Kapasitasnya Kewenangan Kabupaten/Kota	Keluarg a	2 Keluar ga	12.000.000,00	- Kab. Seruyan, Seruyan Hilir, Semua Kel/Desa	DANA TRANSFER UMUM-DANA ALOKASI UMUM	-	04. Sink roni sasi, har mo nisa si dan inte gras i prog ram pe nan ggul ang an kem iskin an		Jumlah Keluarga yang Meningkat Kapasitasnya Kewenangan Kabupaten/Kota	3 Keluarg a	2 Keluarga	12.000.000,00	Kab. Seruyan, Seruyan Hilir, Semua Kel/Desa	DANA TRANSFER UMUM-DANA ALOKASI UMUM	Meni ngkat k an Sum ber Daya Manu sia Yang Berk ualita s Dan Berd aya Saing	Mengoptim alkan penerapan e-governm ent, Pening katan SDM aparatur bir okrasi,keter bukaan kompetensi Kalangan p rofessional dan Pening katan Intensif Aparatur untuk Kalteng Amanah 2. Akselerasi pengentasa n kemiskinan ekstrem	PSKS	Selaras
	1.06.02.2.03.05	Peningkatan Kemampuan Potensi Sumber Kesejahteraan Sosial Kelembagaan Masyarakat Kewenangan Kabupaten/Kota									Peningkatan Kemampuan Potensi Sumber Kesejahteraan Sosial Kelembagaan Masyarakat Kewenangan Kabupaten/Kota										
			Jumlah Lembaga Kesejahteraan Sosial yang Meningkat Kapasitasnya	Lembag a	5 Lembag a	215.000.000,00	- Kab. Seruyan, Seruyan Hilir, Kuala Pembua	DANA TRANSFER UMUM-DANA ALOKASI UMUM	-	04. Sink roni sasi, har mo		Jumlah Lembaga Kesejahteraan Sosial yang Meningkat Kapasitasnya	7 Lembag a	5 Lembag a	215.000.000,00	Kab. Seruyan, Seruyan Hilir, Semua Kel/Desa	DANA TRANSFER UMUM-DANA ALOKASI	Meni ngkat k an Sum ber Daya	Mengoptim alkan penerapan e-governm ent, Pening katan SDM aparatur bir okrasi,keter bukaan kompetensi Kalangan p rofessional dan Pening katan Intensif Aparatur untuk Kalteng Amanah	PSKS	Selaras

			Kewenangan Kabupaten/Kota				ng II - Kab. Seruyan, Seruyan Tengah, Suka Maju - Kab. Seruyan, Hanau, Pembua ng Hulu I - Kab. Seruyan, Seruyan Raya, Bangkal		nisa si dan inte gras i prog ram pe nan ggul ang an kem iskin an		Kewenangan Kabupaten/Kota					Kab. Seruyan, Seruyan Tengah, Semua Kel/Desa Kab. Seruyan, Hanau, Semua Kel/Desa Kab. Seruyan, Seruyan Raya, Semua Kel/Desa	SI UMUM	Manusia Yang Berkualitas Dan Berdaya Saing	2. Akselerasi pengentasan kemiskinan ekstrem		
3,	1.06.03	Peningkatan Kemampuan Sumber Daya Manusia dan Penguatan Lembaga Konsultasi Kesejahteraan Keluarga (LK3)										Peningkatan Kemampuan Sumber Daya Manusia dan Penguatan Lembaga Konsultasi Kesejahteraan Keluarga (LK3)									
	1.06.03.2.01		Jumlah Sertifikat yang dari Hasil Peningkatan Sumber Daya Manusia dan Lembaga Konsultasi Kesejahteraan Keluarga (LK3) Kewenangan Kabupaten/Kota	Sertifikat	1 Sertifikat	20.000.000,00	- Kab. Seruyan, Seruyan Hilir, Kuala Pembua ng II	DANA TRANSFER UMUM-DANA ALOKASI UMUM	-	04. Sinkronisasi, harmonisasi dan integrasi program pe nanggul ang an kem iskin an		Jumlah Sertifikat yang dari Hasil Peningkatan Sumber Daya Manusia dan Lembaga Konsultasi Kesejahteraan Keluarga (LK3) Kewenangan Kabupaten/Kota	2 Sertifikat	1 Sertifikat	20.000.000,00	Kab. Seruyan, Seruyan Hilir, Semua Kel/Desa	DANA TRANSFER UMUM-DANA ALOKASI UMUM	Meningkatkan Sumber Daya Manusia Yang Berkualitas Dan Berdaya Saing	Mengoptimalkan penerapan e-governm ent, Peningkatan SDM aparatur birokrasi,keterbukaan kompetensi Kalangan profesional dan Peningkatan Intensif Aparatur untuk Kalteng Amanah 2. Akselerasi pengentasan kemiskinan ekstrem	PSKS	Selaras
	1.06.03.2.01.01	PROGRAM PENANGANAN WARGA NEGARA MIGRAN KORBAN TINDAK KEKERASAN	-	-	-	25.000.000,00					PROGRAM PENANGANAN WARGA NEGARA MIGRAN KORBAN TINDAK KEKERASAN	Persentase Penanganan Pemulangan Warga Migran Korban Tindak Kekerasan di Kabupaten Seruyan	90 %	90 %	25.000.000,00						
		Pemulangan Warga Negara Migran Korban Tindak Kekerasan dari Titik Debarkasi di Daerah Kabupaten/Kota untuk Dipulangkan ke Desa/Kelurahan Asal	-	-	-	25.000.000,00			-	04. Sinkronisasi, harmonisasi dan integrasi program pe nanggul ang an kem iskin an	Pemulangan Warga Negara Migran Korban Tindak Kekerasan dari Titik Debarkasi di Daerah Kabupaten/Kota untuk Dipulangkan ke Desa/Kelurahan Asal	Persentase Warga Negara Migran Korban Tindak Kekerasan yang dipulangkan dari Kabupaten Seruyan untuk dipulangkan ke Desa/Kelurahan Asal	90 %	90 %	25.000.000,00			Memperkuat Ketahanan Ekonomi Untuk Pertumbuhan Yang Berkualitas dan Berkeadilan	Mengoptimalkan penerapan e-governm ent, Peningkatan SDM aparatur birokrasi,keterbukaan kompetensi Kalangan profesional dan Peningkatan Intensif Aparatur untuk Kalteng Amanah 2. Akselerasi pengentasan kemiskinan ekstrem	PPKS (Pekerja Migran/ Keluar ga Pekerja a Migran)	Selaras

4,	1.06.04	Fasilitasi Pemulangan Warga Negara Migran Korban Tindak Kekerasan dari Titik Debarkasi di Daerah Kabupaten/Kota untuk dipulangkan ke Desa/Kelurahan Asal								Fasilitasi Pemulangan Warga Negara Migran Korban Tindak Kekerasan dari Titik Debarkasi di Daerah Kabupaten/Kota untuk dipulangkan ke Desa/Kelurahan Asal											
	1.06.04.2.01		Jumlah Warga Negara Migran Korban Tindak Kekerasan yang dipulangkan dari Titik Debarkasi di Daerah Provinsi untuk dipulangkan ke Desa/Kelurahan Asal Kewenangan Kabupaten/Kota	Orang	2 Orang	25.000.000,00	- Kab. Seruyan, Semua Kecamatan, Semua Kel/Desa	DANA TRANSFER UMUM-DANA ALOKASI UMUM	-	04. Sinkronisasi, harmonisasi dan integrasi program penanganan kemiskinan		Jumlah Warga Negara Migran Korban Tindak Kekerasan yang dipulangkan dari Titik Debarkasi di Daerah Provinsi untuk dipulangkan ke Desa/Kelurahan Asal Kewenangan Kabupaten/Kota	4 Orang	2 Orang	25.000.000,00	Kab. Seruyan, Semua Kecamatan, Semua Kel/Desa	DANA TRANSFER UMUM-DANA ALOKASI UMUM	Memperkuat Ketahanan Ekonomi Untuk Pertumbuhan Yang Berkualitas dan Berkeadilan	Mengoptimalkan penerapan e-governmen t, Peningkatan SDM aparatur birokrasi, keterbukaan kompetensi Kalangan profesional dan Peningkatan Intensif Aparatur untuk Kalteng Amanah 2. Akselerasi pengentasan kemiskinan ekstrem	PPKS (Pekerja Migran/ Keluarga Pekerja Migran)	Selaras
	1.06.04.2.01.01	PROGRAM REHABILITASI SOSIAL	-	-	-	375.000.000,00					PROGRAM REHABILITASI SOSIAL	Persentase Rehabilitasi Penyandang Disabilitas Terlantar, Anak Terlantar, Lanjut Usia Terlantar, serta Gelandangan Pengemis yang Terpenuhi Kebutuhan Dasarnya di Luar Panti Sosial [deleted] Persentase Rehabilitasi Pemerlu Pelayanan Kesejahteraan Sosial (PPKS) lainnya Bukan Korban HIV/AIDS dan NAPZA di Luar Panti Sosial	100 % 80 %	100 % 80 %	375.000.000,00						
		Rehabilitasi Sosial Dasar Penyandang Disabilitas Terlantar, Anak Terlantar, Lanjut Usia Terlantar, serta Gelandangan Pengemis di Luar Panti Sosial	-	-	-	279.500.000,00			-	04. Sinkronisasi, harmonisasi dan integrasi program penanganan kemiskinan	Rehabilitasi Sosial Dasar Penyandang Disabilitas Terlantar, Anak Terlantar, Lanjut Usia Terlantar, serta Gelandangan Pengemis di Luar Panti Sosial	Persentase Penyandang Anak Terlantar yang Terpenuhi Kebutuhan Dasarnya di Luar Panti Persentase Penyandang Disabilitas Terlantar yang Terpenuhi Kebutuhan Dasarnya di Luar Panti Sosial Persentase Penyandang Gelandangan Pengemis yang Terpenuhi Kebutuhan Dasarnya di Luar Panti Persentase Penyandang Lanjut	100 % 100 % 100 %	100 % 100 % 100 %	279.500.000,00			Meningkatkan Sumber Daya Manusia Yang Berkualitas Dan Berdaya Saing	Mengoptimalkan penerapan e-governmen t, Peningkatan SDM aparatur birokrasi, keterbukaan kompetensi Kalangan profesional dan Peningkatan Intensif Aparatur untuk Kalteng Amanah 2. Akselerasi pengentasan kemiskinan ekstrem	PPKS	Selaras

											Usia Terlantar yang terpenuhi Kebutuhan Dasarnya di Luar Panti										
	1.06.04.2.01.02	Penyediaan Permakanan									Penyediaan Permakanan										
			Jumlah Orang yang Mendapatkan Pemenuhan Kebutuhan Permakanan Sesuai dengan Standar Gizi Minimal Kewenangan Kabupaten/Kota	Orang	200 Orang	65.000.000,00	- Kab. Seruyan, Semua Kecamatan, Semua Kel/Desa	DANA TRANSFER UMUM-DANA ALOKASI UMUM	-	04. Sinkronisasi, harmonisasi dan integrasi program penanganan kemiskinan		Jumlah Orang yang Mendapatkan Pemenuhan Kebutuhan Permakanan Sesuai dengan Standar Gizi Minimal Kewenangan Kabupaten/Kota	160 Orang	140 Orang	65.000.000,00	Kab. Seruyan, Semua Kecamatan, Semua Kel/Desa	DANA TRANSFER UMUM-DANA ALOKASI UMUM	Meningkatkan Sumbar Daya Manusia Yang Berkualitas Dan Berdaya Saing	Mengoptimalkan penerapan e-government, Peningkatan SDM aparatur birokrasi, keterbukaan kompetensi Kalangan profesional dan Peningkatan Intensif Aparatur untuk Kalteng Amanah 2. Akselerasi pengentasan kemiskinan ekstrem	PPKS	Selaras
	1.06.04.2.01.03	Penyediaan Sandang									Penyediaan Sandang										
			Jumlah Orang yang Menerima Pakaian dan Kelengkapan Lainnya yang Tersedia dalam 1 Tahun Kewenangan Kabupaten/Kota	Orang	50 Orang	5.000.000,00	- Kab. Seruyan, Semua Kecamatan, Semua Kel/Desa	DANA TRANSFER UMUM-DANA ALOKASI UMUM	-	04. Sinkronisasi, harmonisasi dan integrasi program penanganan kemiskinan		Jumlah Orang yang Menerima Pakaian dan Kelengkapan Lainnya yang Tersedia dalam 1 Tahun Kewenangan Kabupaten/Kota	25 Orang	50 Orang	5.000.000,00	Kab. Seruyan, Seruyan Hilir Timur, Pematang Panjang	DANA TRANSFER UMUM-DANA ALOKASI UMUM	Meningkatkan Sumbar Daya Manusia Yang Berkualitas Dan Berdaya Saing	Mengoptimalkan penerapan e-government, Peningkatan SDM aparatur birokrasi, keterbukaan kompetensi Kalangan profesional dan Peningkatan Intensif Aparatur untuk Kalteng Amanah 2. Akselerasi pengentasan kemiskinan ekstrem	PPKS	Selaras
	1.06.04.2.01.04	Penyediaan Alat Bantu									Penyediaan Alat Bantu										
			Jumlah Orang yang Mendapatkan Alat Bantu dan Alat Bantu Peraga Sesuai kebutuhan Kewenangan Kabupaten/Kota	Orang	35 Orang	35.000.000,00	- Kab. Seruyan, Semua Kecamatan, Semua Kel/Desa	DANA TRANSFER UMUM-DANA ALOKASI UMUM	-	04. Sinkronisasi, harmonisasi dan integrasi program penanganan		Jumlah Orang yang Mendapatkan Alat Bantu dan Alat Bantu Peraga Sesuai kebutuhan Kewenangan Kabupaten/Kota	25 Orang	15 Orang	35.000.000,00	Kab. Seruyan, Semua Kecamatan, Semua Kel/Desa	DANA TRANSFER UMUM-DANA ALOKASI UMUM	Meningkatkan Sumbar Daya Manusia Yang Berkualitas Dan Berdaya Saing	Mengoptimalkan penerapan e-government, Peningkatan SDM aparatur birokrasi, keterbukaan kompetensi Kalangan profesional dan Peningkatan Intensif Aparatur untuk Kalteng Amanah 2. Akselerasi pengentasan kemiskinan ekstrem	PPKS	Selaras

										ggu ang an kem iskin an											
	1.06.04.2. 01.05	Pemberian Pelayanan Reunifikasi Keluarga									Pemberian Pelayanan Reunifikasi Keluarga										
			Jumlah Orang yang Mendapatkan Pelayanan Reunifikasi Keluarga Kewenangan Kabupaten/Kota	Orang	20 Orang	75.000.000,00	- Kab. Seruyan, Semua Kecamatan, Semua Kel/Desa	DANA TRANSFER UMUM-DANA ALOKASI UMUM	-	04. Sinkronisasi, harmonisasi dan integrasi program penanganan ggu ang an kem iskin an		Jumlah Orang yang Mendapatkan Pelayanan Reunifikasi Keluarga Kewenangan Kabupaten/Kota	26 Orang	20 Orang	75.000.000,00	Kab. Seruyan, Semua Kecamatan, Semua Kel/Desa	DANA TRANSFER UMUM-DANA ALOKASI UMUM	Meningkatkan Sumber Daya Manusia Yang Berkualitas Dan Berdaya Saing	Mengoptimalkan penerapan e-governm ent, Peningkatan SDM aparatur birokrasi,keterbukaan kompetensi Kalangan p rofessional dan Peningkatan Intensif Aparatur untuk Kalteng Amanah 2. Akselerasi pengentasan kemiskinan ekstrem	PPKS	Selaras
	1.06.04.2. 01.06	Pemberian Bimbingan Fisik, Mental, Spiritual, dan Sosial									Pemberian Bimbingan Fisik, Mental, Spiritual, dan Sosial										
			Jumlah Peserta Bimbingan Fisik, Mental, Spiritual dan Sosial Kewenangan Kabupaten/Kota	Orang	5 Orang	10.000.000,00	- Kab. Seruyan, Seruyan Hilir, Semua Kel/Desa	DANA TRANSFER UMUM-DANA ALOKASI UMUM	-	04. Sinkronisasi, harmonisasi dan integrasi program penanganan ggu ang an kem iskin an		Jumlah Peserta Bimbingan Fisik, Mental, Spiritual dan Sosial Kewenangan Kabupaten/Kota	5 Orang	5 Orang	10.000.000,00	Kab. Seruyan, Semua Kecamatan, Semua Kel/Desa	DANA TRANSFER UMUM-DANA ALOKASI UMUM	Meningkatkan Sumber Daya Manusia Yang Berkualitas Dan Berdaya Saing	Mengoptimalkan penerapan e-governm ent, Peningkatan SDM aparatur birokrasi,keterbukaan kompetensi Kalangan p rofessional dan Peningkatan Intensif Aparatur untuk Kalteng Amanah 2. Akselerasi pengentasan kemiskinan ekstrem	PPKS	Selaras
	1.06.04.2. 01.07	Pemberian Bimbingan Sosial kepada Keluarga Penyandang Disabilitas Terlantar, Anak Terlantar, Lanjut Usia Terlantar, serta Gelandangan Pengemis dan Masyarakat									Pemberian Bimbingan Sosial kepada Keluarga Penyandang Disabilitas Terlantar, Anak Terlantar, Lanjut Usia Terlantar, serta Gelandangan Pengemis dan Masyarakat										
			Jumlah Peserta Bimbingan Sosial kepada Keluarga Penyandang Disabilitas Terlantar, Anak Terlantar, Lanjut Usia Terlantar, serta Gelandangan Pengemis dan Masyarakat Kewenangan Kabupaten/Kota	Orang	10 Orang	45.000.000,00	- Kab. Seruyan, Danau Seluluk, Semua Kel/Desa	DANA TRANSFER UMUM-DANA ALOKASI UMUM	-	04. Sinkronisasi, harmonisasi dan integrasi program pe		Jumlah Peserta Bimbingan Sosial kepada Keluarga Penyandang Disabilitas Terlantar, Anak Terlantar, Lanjut Usia Terlantar, serta Gelandangan Pengemis dan Masyarakat Kewenangan Kabupaten/Kota	12 Orang	10 Orang	45.000.000,00	Kab. Seruyan, Danau Seluluk, Semua Kel/Desa	DANA TRANSFER UMUM-DANA ALOKASI UMUM	Meningkatkan Sumber Daya Manusia Yang Berkualitas Dan Berd	Mengoptimalkan penerapan e-governm ent, Peningkatan SDM aparatur birokrasi,keterbukaan kompetensi Kalangan p rofessional dan Peningkatan Intensif Aparatur untuk Kalteng Amanah 2. Akselerasi pengentasan kemiskinan ekstrem	PPKS	Selaras

									nan gul ang an kem iskin an								aya Saing					
	1.06.04.2. 01.08	Fasilitasi Pembuatan Nomor Induk Kependudukan, Akta Kelahiran, Surat Nikah, dan Kartu Identitas Anak									Fasilitasi Pembuatan Nomor Induk Kependudukan, Akta Kelahiran, Surat Nikah, dan Kartu Identitas Anak											
			Jumlah Orang yang Terpenuhi Kebutuhan Pembuatan Nomor Induk Kependudukan, Akta Kelahiran, Surat Nikah, dan Kartu Identitas Anak bagi Penyandang Disabilitas Kewenangan Kabupaten/Kota	Orang	10 Orang	5.000.000,00	- Kab. Seruyan, Semua Kecamatan, Semua Kel/Desa	DANA TRANSFER UMUM-DANA ALOKASI UMUM	-	04. Sinkronisasi, harmonisasi dan integrasi program penanganan pengangguran kemiskinan		Jumlah Orang yang Terpenuhi Kebutuhan Pembuatan Nomor Induk Kependudukan, Akta Kelahiran, Surat Nikah, dan Kartu Identitas Anak bagi Penyandang Disabilitas Kewenangan Kabupaten/Kota	10 Orang	10 Orang	0.000,00	5.00	Kab. Seruyan, Semua Kecamatan, Semua Kel/Desa	DANA TRANSFER UMUM-DANA ALOKASI UMUM	Meningkatkan Sumbar Daya Manusia Yang Berkualitass Dan Berdaya Saing	Mengoptimalkan penerapan e-government, Peningkatan SDM aparatur birokrasi, keterbukaan kompetensi Kalangan profesional dan Peningkatan Intensif Aparatur untuk Kalteng Amanah 2. Akselerasi pengentasan kemiskinan ekstrem	PPKS	Selaras
	1.06.04.2. 01.09	Pemberian Akses ke Layanan Pendidikan dan Kesehatan Dasar									Pemberian Akses ke Layanan Pendidikan dan Kesehatan Dasar											
			Jumlah Orang yang Mendapatkan Akses ke Layanan Pendidikan dan Kesehatan Dasar Kewenangan Kabupaten/Kota	Orang	5 Orang	5.000.000,00	- Kab. Seruyan, Semua Kecamatan, Semua Kel/Desa	DANA TRANSFER UMUM-DANA ALOKASI UMUM	-	04. Sinkronisasi, harmonisasi dan integrasi program penanganan pengangguran kemiskinan		Jumlah Orang yang Mendapatkan Akses ke Layanan Pendidikan dan Kesehatan Dasar Kewenangan Kabupaten/Kota	5 Orang	5 Orang	0.000,00	5.00	Kab. Seruyan, Semua Kecamatan, Semua Kel/Desa	DANA TRANSFER UMUM-DANA ALOKASI UMUM	Meningkatkan Sumbar Daya Manusia Yang Berkualitass Dan Berdaya Saing	Mengoptimalkan penerapan e-government, Peningkatan SDM aparatur birokrasi, keterbukaan kompetensi Kalangan profesional dan Peningkatan Intensif Aparatur untuk Kalteng Amanah 2. Akselerasi pengentasan kemiskinan ekstrem	PPKS	Selaras
	1.06.04.2. 01.10	Pemberian Layanan Data dan Pengaduan									Pemberian Layanan Data dan Pengaduan											
			Jumlah Orang yang Mendapatkan Layanan Data dan Pengaduan Kewenangan Kabupaten/Kota	Orang	30 Orang	7.000.000,00	- Kab. Seruyan, Semua Kecamatan, Semua Kel/Desa	DANA TRANSFER UMUM-DANA ALOKASI UMUM	-	04. Sinkronisasi, harmonisasi dan integrasi program		Jumlah Orang yang Mendapatkan Layanan Data dan Pengaduan Kewenangan Kabupaten/Kota	10 Orang	10 Orang	0.000,00	7.00	Kab. Seruyan, Semua Kecamatan, Semua Kel/Desa	DANA TRANSFER UMUM-DANA ALOKASI UMUM	Meningkatkan Sumbar Daya Manusia Yang Berkualitass Dan Berdaya Saing	Mengoptimalkan penerapan e-government, Peningkatan SDM aparatur birokrasi, keterbukaan kompetensi Kalangan profesional dan Peningkatan Intensif Aparatur untuk Kalteng Amanah 2. Akselerasi pengentasan kemiskinan ekstrem	PPKS	Selaras

										pe nan gul ang an kem iskin an								aya Saing				
	1.06.04.2. 01.11	Pemberian Layanan Kedaruratan									Pemberian Layanan Kedaruratan											
			Jumlah Orang yang Mendapatkan Pelayanan Kedaruratan Kewenangan Kabupaten/Kota	Orang	5 Orang	5.000.000,00	- Kab. Seruyan, Semua Kecamatan, Semua Kel/Desa	DANA TRANSFER UMUM-DANA ALOKASI UMUM	-	04. Sinkronisasi, harmonisasi dan integrasi program penanganan kemiskinan		Jumlah Orang yang Mendapatkan Pelayanan Kedaruratan Kewenangan Kabupaten/Kota	5 Orang	5 Orang	0.000,00	5.00	Kab. Seruyan, Semua Kecamatan, Semua Kel/Desa	DANA TRANSFER UMUM-DANA ALOKASI UMUM	Meningkatkan Sumber Daya Manusia Yang Berkualitas Dan Berdaya Saing	Mengoptimalkan penerapan e-governm ent, Peningkatan SDM aparatur birokrasi,keterbukaan kompetensi Kalangan profesional dan Peningkatan Intensif Aparatur untuk Kalteng Amanah 2. Akselerasi pengentasan kemiskinan ekstrem	PPKS	Selaras
	1.06.04.2. 01.12	Pemberian Pelayanan Penelusuran Keluarga									Pemberian Pelayanan Penelusuran Keluarga											
			Jumlah Orang yang Mendapatkan Pelayanan Penelusuran Keluarga Kewenangan Kabupaten/Kota	Orang	5 Orang	17.500.000,00	- Kab. Seruyan, Semua Kecamatan, Semua Kel/Desa	DANA TRANSFER UMUM-DANA ALOKASI UMUM	-	04. Sinkronisasi, harmonisasi dan integrasi program penanganan kemiskinan		Jumlah Orang yang Mendapatkan Pelayanan Penelusuran Keluarga Kewenangan Kabupaten/Kota	5 Orang	5 Orang	17.500.000,00		Kab. Seruyan, Semua Kecamatan, Semua Kel/Desa	DANA TRANSFER UMUM-DANA ALOKASI UMUM	Meningkatkan Sumber Daya Manusia Yang Berkualitas Dan Berdaya Saing	Mengoptimalkan penerapan e-governm ent, Peningkatan SDM aparatur birokrasi,keterbukaan kompetensi Kalangan profesional dan Peningkatan Intensif Aparatur untuk Kalteng Amanah 2. Akselerasi pengentasan kemiskinan ekstrem	PPKS	Selaras
	1.06.04.2. 02	Pemberian Layanan Rujukan									Pemberian Layanan Rujukan											
	1.06.04.2. 02.03		Jumlah Orang Mendapatkan Layanan Rujukan Kewenangan Kabupaten/Kota	Orang	20 Orang	5.000.000,00	- Kab. Seruyan, Semua Kecamatan, Semua Kel/Desa	DANA TRANSFER UMUM-DANA ALOKASI UMUM	-	04. Sinkronisasi, harmonisasi dan integrasi prog		Jumlah Orang Mendapatkan Layanan Rujukan Kewenangan Kabupaten/Kota	7 Orang	5 Orang	5.000.000,00		Kab. Seruyan, Semua Kecamatan, Semua Kel/Desa	DANA TRANSFER UMUM-DANA ALOKASI UMUM	Meningkatkan Sumber Daya Manusia Yang Berkualitas Dan	Mengoptimalkan penerapan e-governm ent, Peningkatan SDM aparatur birokrasi,keterbukaan kompetensi Kalangan profesional dan Peningkatan Intensif Aparatur untuk Kalteng Amanah 2. Akselerasi pengentasan kemiskinan ekstrem	PPKS	Selaras

										ram pe nan ggul ang an kem iskin an							Berd aya Saing				
		Rehabilitasi Sosial Penyandang Masalah Kesejahteraan Sosial (PMKS) Lainnya Bukan Korban HIV/AIDS dan NAPZA di Luar Panti Sosial	-	-	-	95.500.000,00			-	04. Sink roni sasi, har mo nisa si dan inte gras i prog ram pe nan ggul ang an kem iskin an	Rehabilitasi Sosial Penyandang Masalah Kesejahteraan Sosial (PMKS) Lainnya Bukan Korban HIV/AIDS dan NAPZA di Luar Panti Sosial	Jumlah Pemerlu Pelayanan Kesejahteraan Sosial (PPKS) Lainnya Bukan Korban HIV/AIDS dan NAPZA di Luar Panti Sosial	75 Orang	75 Orang	95.500.000,00			Meningkatkan Sumber Daya Manusia Yang Berkualitas Dan Berdaya Saing	Mengoptimalkan penerapan e-governm ent, Peningkatan SDM aparatur birokrasi, keterbukaan kompetensi Kalangan profesional dan Peningkatan Intensif Aparatur untuk Kalteng Amanah 2. Akselerasi pengentasan kemiskinan ekstrem	PPKS	Selaras
	1.06.04.2. 02.04	Penyediaan Permakanan									Penyediaan Permakanan										
			Jumlah Orang yang Mendapatkan Pemenuhan Kebutuhan Permakanan Sesuai dengan Standar Gizi Minimal Kewenangan Kabupaten/Kota	Orang	50 Orang	5.000.000,00	- Kab. Seruyan, Batu Ampar, Semua Kel/Desa	DANA TRANSFER UMUM-DANA ALOKASI UMUM	-	04. Sinkronisasi, harmonisasi dan integrasi program penanganan pengangguran kemiskinan		Jumlah Orang yang Mendapatkan Pemenuhan Kebutuhan Permakanan Sesuai dengan Standar Gizi Minimal Kewenangan Kabupaten/Kota	100 Orang	50 Orang	5.000.000,00	Semua Kota/Kabupaten, Kecamatan, Semua Kel/Desa	DANA TRANSFER UMUM-DANA ALOKASI UMUM	Meningkatkan Sumber Daya Manusia Yang Berkualitas Dan Berdaya Saing	Mengoptimalkan penerapan e-governm ent, Peningkatan SDM aparatur birokrasi, keterbukaan kompetensi Kalangan profesional dan Peningkatan Intensif Aparatur untuk Kalteng Amanah 2. Akselerasi pengentasan kemiskinan ekstrem	PPKS	Selaras
	1.06.04.2. 02.07	Penyediaan Sandang									Penyediaan Sandang										
			Jumlah orang yang Menerima pakaian dan kelengkapan lainnya yang Tersedia dalam 1 tahun Kewenangan Kabupaten/Kota	Orang	20 Orang	5.000.000,00	- Kab. Seruyan, Batu Ampar, Semua Kel/Desa	DANA TRANSFER UMUM-DANA ALOKASI UMUM	-	04. Sinkronisasi, harmonisasi dan integrasi program		Jumlah orang yang Menerima pakaian dan kelengkapan lainnya yang Tersedia dalam 1 tahun Kewenangan Kabupaten/Kota	20 Orang	20 Orang	5.000.000,00	Kab. Seruyan, Hilir Timur, Semua Kel/Desa	DANA TRANSFER UMUM-DANA ALOKASI UMUM	Meningkatkan Sumber Daya Manusia Yang Berkualitas Dan Berdaya Saing	Mengoptimalkan penerapan e-governm ent, Peningkatan SDM aparatur birokrasi, keterbukaan kompetensi Kalangan profesional dan Peningkatan Intensif Aparatur untuk Kalteng Amanah 2. Akselerasi pengentasan kemiskinan ekstrem	PPKS	Selaras

										penanggungan kemiskinan											
	1.06.04.2.02.08	Pemberian Bimbingan Fisik, Mental, Spiritual, dan Sosial									Pemberian Bimbingan Fisik, Mental, Spiritual, dan Sosial										
			Jumlah Peserta Bimbingan Fisik, Mental, Spiritual dan Sosial Kewenangan Kabupaten/Kota	Orang	40 Orang	25.000.000,00	- Kab. Seruyan, Semua Kecamatan, Semua Kel/Desa	DANA TRANSFER UMUM-DANA ALOKASI UMUM	-	04. Sinkronisasi, harmonisasi dan integrasi program penanganan kemiskinan		Jumlah Peserta Bimbingan Fisik, Mental, Spiritual dan Sosial Kewenangan Kabupaten/Kota	60 Orang	50 Orang	25.000.000,00	Kab. Seruyan, Batu Ampar, Semua Kel/Desa	DANA TRANSFER UMUM-DANA ALOKASI UMUM	Meningkatkan Sumber Daya Manusia Yang Berkualitas Dan Berdaya Saing	Mengoptimalkan penerapan e-governmen t, Peningkatan SDM aparatur birokrasi,keterbukaan kompetensi Kalangan p rofessional dan Peningkatan Intensif Aparatur untuk Kalteng Amanah 2. Akselerasi pengentasan kemiskinan ekstrem	PPKS	Selaras
	1.06.04.2.02.09	Pemberian Bimbingan Sosial kepada Keluarga Penyandang Masalah Kesejahteraan Sosial (PMKS) Lainnya Bukan Korban HIV/AIDS dan NAPZA									Pemberian Bimbingan Sosial kepada Keluarga Penyandang Masalah Kesejahteraan Sosial (PMKS) Lainnya Bukan Korban HIV/AIDS dan NAPZA										
			Jumlah Peserta dalam Pemberian Bimbingan Sosial kepada Keluarga Penyandang Masalah Kesejahteraan Sosial (PMKS) Lainnya Bukan Korban HIV/AIDS dan NAPZA Kewenangan Kabupaten/Kota	Orang	7 Orang	15.000.000,00	- Kab. Seruyan, Semua Kecamatan, Semua Kel/Desa	DANA TRANSFER UMUM-DANA ALOKASI UMUM	-	04. Sinkronisasi, harmonisasi dan integrasi program penanganan kemiskinan		Jumlah Peserta dalam Pemberian Bimbingan Sosial kepada Keluarga Penyandang Masalah Kesejahteraan Sosial (PMKS) Lainnya Bukan Korban HIV/AIDS dan NAPZA Kewenangan Kabupaten/Kota	10 Orang	5 Orang	15.000.000,00	Kab. Seruyan, Semua Kecamatan, Semua Kel/Desa	DANA TRANSFER UMUM-DANA ALOKASI UMUM	Meningkatkan Sumber Daya Manusia Yang Berkualitas Dan Berdaya Saing	Mengoptimalkan penerapan e-governmen t, Peningkatan SDM aparatur birokrasi,keterbukaan kompetensi Kalangan p rofessional dan Peningkatan Intensif Aparatur untuk Kalteng Amanah 2. Akselerasi pengentasan kemiskinan ekstrem	PPKS	Selaras
	1.06.04.2.02.10	Fasilitasi Pembuatan Nomor Induk Kependudukan, Akta Kelahiran, Surat Nikah, dan Kartu Identitas Anak									Fasilitasi Pembuatan Nomor Induk Kependudukan, Akta Kelahiran, Surat Nikah, dan Kartu Identitas Anak										
			Jumlah Orang yang Membutuhkan Pembuatan Nomor Induk Kependudukan, Kartu Tanda Penduduk, Akta Kelahiran, Surat Nikah, dan/atau Identitas Anak bagi Penyandang	Orang	6 Orang	3.000.000,00	- Kab. Seruyan, Semua Kecamatan, Semua Kel/Desa	DANA TRANSFER UMUM-DANA ALOKASI UMUM	-	04. Sinkronisasi, harmonisasi dan integrasi program		Jumlah Orang yang Membutuhkan Pembuatan Nomor Induk Kependudukan, Kartu Tanda Penduduk, Akta Kelahiran, Surat Nikah, dan/atau Identitas Anak bagi Penyandang Masalah Kesejahteraan	10 Orang	6 Orang	3.000.000,00	Kab. Seruyan, Semua Kecamatan, Semua Kel/Desa	DANA TRANSFER UMUM-DANA ALOKASI UMUM	Meningkatkan Sumber Daya Manusia Yang Berkualitas Dan	Mengoptimalkan penerapan e-governmen t, Peningkatan SDM aparatur birokrasi,keterbukaan kompetensi Kalangan p rofessional dan Peningkatan Intensif Aparatur untuk Kalteng Amanah 2. Akselerasi pengentasan kemiskinan ekstrem	PPKS	Selaras

			Masalah Kesejahteraan Sosial (PMKS) Lainnya di Luar HIV/AIDS Kewenangan Kabupaten/Kota						ram pe nan ggul ang an kem iskin an		Sosial (PMKS) Lainnya di Luar HIV/AIDS Kewenangan Kabupaten/Kota						Berd aya Saing				
	1.06.04.2.02.11	Pemberian Akses ke Layanan Pendidikan dan Kesehatan Dasar									Pemberian Akses ke Layanan Pendidikan dan Kesehatan Dasar										
			Jumlah Orang yang Mendapatkan Akses ke Layanan Pendidikan dan Kesehatan Dasar Kewenangan Kabupaten/Kota	Orang	2 Orang	10.000.000,00	- Kab. Seruyan, Semua Kecamatan, Semua Kel/Desa	DANA TRANSFER UMUM-DANA ALOKASI UMUM	-	04. Sinkronisasi, harmonisasi dan integrasi program penanganan pengangguran kemiskinan		Jumlah Orang yang Mendapatkan Akses ke Layanan Pendidikan dan Kesehatan Dasar Kewenangan Kabupaten/Kota	2 Orang	2 Orang	10.000.000,00	Kab. Seruyan, Semua Kecamatan, Semua Kel/Desa	DANA TRANSFER UMUM-DANA ALOKASI UMUM	Meningkatkan Sumber Daya Manusia Yang Berkualitass Dan Berdaya Saing	Mengoptimalkan penerapan e-governm ent, Peningkatan SDM aparatur birokrasi,keterbukaan kompetensi Kalangan profesional dan Peningkatan Intensif Aparatur untuk Kalteng Amanah 2. Akselerasi pengentasan kemiskinan ekstrem	PPKS	Selaras
	1.06.04.2.02.12	Pemberian Pelayanan Penelusuran Keluarga									Pemberian Pelayanan Penelusuran Keluarga										
			Jumlah Orang yang Mendapatkan Pelayanan Penelusuran Keluarga Kewenangan Kabupaten/Kota	Orang	2 Orang	5.000.000,00	- Kab. Seruyan, Semua Kecamatan, Semua Kel/Desa	DANA TRANSFER UMUM-DANA ALOKASI UMUM	-	04. Sinkronisasi, harmonisasi dan integrasi program penanganan pengangguran kemiskinan		Jumlah Orang yang Mendapatkan Pelayanan Penelusuran Keluarga Kewenangan Kabupaten/Kota	2 Orang	2 Orang	5.000.000,00	Kab. Seruyan, Semua Kecamatan, Semua Kel/Desa	DANA TRANSFER UMUM-DANA ALOKASI UMUM	Meningkatkan Sumber Daya Manusia Yang Berkualitass Dan Berdaya Saing	Mengoptimalkan penerapan e-governm ent, Peningkatan SDM aparatur birokrasi,keterbukaan kompetensi Kalangan profesional dan Peningkatan Intensif Aparatur untuk Kalteng Amanah 2. Akselerasi pengentasan kemiskinan ekstrem	PPKS	Selaras
	1.06.04.2.02.13	Pemberian Pelayanan Reunifikasi Keluarga									Pemberian Pelayanan Reunifikasi Keluarga										
			Jumlah Orang yang Mendapatkan Pelayanan Reunifikasi Keluarga Kewenangan Kabupaten/Kota	Orang	5 Orang	20.000.000,00	- Kab. Seruyan, Semua Kecamatan, Semua Kel/Desa	DANA TRANSFER UMUM-DANA ALOKASI UMUM	-	04. Sinkronisasi, harmonisasi dan integrasi		Jumlah Orang yang Mendapatkan Pelayanan Reunifikasi Keluarga Kewenangan Kabupaten/Kota	6 Orang	5 Orang	20.000.000,00	Kab. Seruyan, Semua Kecamatan, Semua Kel/Desa	DANA TRANSFER UMUM-DANA ALOKASI UMUM	Meningkatkan Sumber Daya Manusia Yang Berkualitass	Mengoptimalkan penerapan e-governm ent, Peningkatan SDM aparatur birokrasi,keterbukaan kompetensi Kalangan profesional dan Peningkatan Intensif Aparatur untuk Kalteng Amanah 2. Akselerasi pengentasan kemiskinan ekstrem	PPKS	Selaras

										prog ram pe nan ggul ang an kem iskin an								Dan Berd aya Saing			
	1.06.04.2. 02.14	Pemberian Layanan Rujukan									Pemberian Layanan Rujukan										
			Jumlah Orang Mendapatkan Layanan Rujukan Kewenangan Kabupaten/Kota	Orang	2 Orang	2.500.000,00	- Kab. Seruyan, Semua Kecamat an, Semua Kel/Desa	DANA TRANSFER UMUM-DANA ALOKASI UMUM	-	04. Sink roni sasi, har mo nisa si dan inte gras i prog ram pe nan ggul ang an kem iskin an		Jumlah Orang Mendapatkan Layanan Rujukan Kewenangan Kabupaten/Kota	3 Orang	2 Orang	2.500.000,00	Kab. Seruyan, Semua Kecamat an, Semua Kel/Desa	DANA TRANS FER UMUM- DANA ALOKA SI UMUM	Meni ngkat kan Sum ber Daya Manu sia Yang Berk ualita s Dan Berd aya Saing	Mengoptimalkan penerapan e-governm ent, Peningkatan SDM aparatur birokrasi, keterbukaan kompetensi Kalangan profesional dan Peningkatan Intensif Aparatur untuk Kalteng Amanah 2. Akselerasi pengentasan kemiskinan ekstrem	PPKS	Selaras
5,	1.06.05	5, 1.06.05.2.02	5, 1.06.05.2.02	5, 1.06.05.2.02	5, 1.06.05.2.02	5, 1.06.05.2.02	5, 1.06.05.2.02	5, 1.06.05.2.02	5, 1.06.05.2.02	5, 1.06.05.2.02	5, 1.06.05.2.02	5, 1.06.05.2.02	5, 1.06.05.2.02	5, 1.06.05.2.02	5, 1.06.05.2.02	5, 1.06.05.2.02	5, 1.06.05.2.02	5, 1.06.05.2.02	5, 1.06.05.2.02	5, 1.06.05.2.02	5, 1.06.05.2.02
	1.06.05.2. 02	1.06.05.2. 02	Jumlah Dokumen Hasil Koordinasi dan Kerja Sama antar Lembaga dan Kemitraan dalam Pelaksanaan Rehabilitasi Sosial Kabupaten/Kota	Dokume n	2 Dokum en	5.000.000,00	- Kab. Seruyan, Semua Kecamat an, Semua Kel/Desa	DANA TRANSFER UMUM-DANA ALOKASI UMUM	-	04. Sink roni sasi, har mo nisa si dan inte gras i prog ram pe nan ggul ang an kem iskin an		Jumlah Dokumen Hasil Koordinasi dan Kerja Sama antar Lembaga dan Kemitraan dalam Pelaksanaan Rehabilitasi Sosial Kabupaten/Kota	3 Dokume n	2 Dokume n	5.000.000,00	Kab. Seruyan, Semua Kecamat an, Semua Kel/Desa	DANA TRANS FER UMUM- DANA ALOKA SI UMUM	Meni ngkat kan Sum ber Daya Manu sia Yang Berk ualita s Dan Berd aya Saing	Mengoptimalkan penerapan e-governm ent, Peningkatan SDM aparatur birokrasi, keterbukaan kompetensi Kalangan profesional dan Peningkatan Intensif Aparatur untuk Kalteng Amanah 2. Akselerasi pengentasan kemiskinan ekstrem	PPKS	Selaras
	1.06.05.2. 02.01	1.06.05.2. 02.01	PROGRAM PERLINDUNG AN DAN JAMINAN SOSIAL	-	-	709.563.345,00					PROGRAM PERLINDUNG AN DAN JAMINAN SOSIAL	Persentase Penanganan Fakir Miskin	100 %	80 %	709.563.345,00						
			Pengelolaan Data Fakir Miskin Cakupan Daerah Kabupaten/Kota	-	-	709.563.345,00			-	04. Sink roni sasi, har mo nisa si dan	Pengelolaan Data Fakir Miskin Cakupan Daerah Kabupaten/Kota	Jumlah Fakir Miskin pada DTKS se Kabupaten Seruyan	51000 Jiwa	55388 Jiwa	709.563.345,00			Meni ngkat kan Sum ber Daya Manu sia Yang	Mempercepat pengembangan kawasan food estate, Mempercepat pemulihan ekonomi, Peningkatan Koperasi dan UMKM, Peningkatan Pendidikan dan peningkatan Kesejahteraan Masyarakat untuk Kalteng Kuat 4. Pengembangan potensi agroindustri daerah	PPKS	Selaras

										inte gras i prog ram pe nan ggul ang an kem iskin an								Berk ualita s Dan Berd aya Saing			
	1.06.05.2. 02.02	Pendataan Fakir Miskin Cakupan Daerah Kabupaten/Kota									Pendataan Fakir Miskin Cakupan Daerah Kabupaten/Kota										
			Jumlah Fakir Miskin Cakupan Daerah Kabupaten/Kota yang Didata	Orang	1070 Orang	80.000.000,00	- Kab. Seruyan, Semua Kecamat an, Semua Kel/Desa	DANA TRANSFER UMUM-DANA ALOKASI UMUM	-	04. Sink roni sasi, har mo nisa si dan inte gras i prog ram pe nan ggul ang an kem iskin an		Jumlah Fakir Miskin Cakupan Daerah Kabupaten/Kota yang Didata	2029 Orang	1070 Orang	80.000.000,00	Kab. Seruyan, Semua Kecamat an, Semua Kel/Desa	DANA TRANS FER UMUM- DANA ALOKA SI UMUM	Meni ngkat kan Sum ber Daya Manu sia Yang Berk ualita s Dan Berd aya Saing	Mempercep at pengemb angan kawasan food estate, Mempercep at pemulihan ekonomi, P eningkatan Koperasi dan UMKM, Peningkata n Pendidikan dan pening katan Kese haatan Masyarakat untuk Kalteng Kuat 4. Pengem bangan potensi agroindustri daerah	PPKS	
	1.06.05.2. 02.03	Pengelolaan Data Fakir Miskin Cakupan Daerah Kabupaten/Kota									Pengelolaan Data Fakir Miskin Cakupan Daerah Kabupaten/Kota										
			Jumlah Keluarga yang Mendapatkan Pengentasan Fakir Miskin Kabupaten/Kota	Keluarg a	55388 Keluarg a	70.000.000,00	- Kab. Seruyan, Semua Kecamat an, Semua Kel/Desa	DANA TRANSFER UMUM-DANA ALOKASI UMUM	-	04. Sink roni sasi, har mo nisa si dan inte gras i prog ram pe nan ggul ang an kem iskin an		Jumlah Keluarga yang Mendapatkan Pengentasan Fakir Miskin Kabupaten/Kota	883 Keluarg a	22432 Keluarga	70.000.000,00	Kab. Seruyan, Semua Kecamat an, Semua Kel/Desa	DANA TRANS FER UMUM- DANA ALOKA SI UMUM	Meni ngkat kan Sum ber Daya Manu sia Yang Berk ualita s Dan Berd aya Saing	Mempercep at pengemb angan kawasan food estate, Mempercep at pemulihan ekonomi, P eningkatan Koperasi dan UMKM, Peningkata n Pendidikan dan pening katan Kese haatan Masyarakat untuk Kalteng Kuat 4. Pengem bangan potensi agroindustri daerah	PPKS	Selaras
	1.06.05.2. 02.04	Fasilitasi Bantuan Sosial Kesejahteraan Keluarga									Fasilitasi Bantuan Sosial Kesejahteraan Keluarga										
			Jumlah Keluarga Penerima Manfaat (KPM) yang Mendapatkan Bantuan Sosial Kesejahteraan	Keluarg a	1000 Keluarg a	479.563.345,00	- Kab. Seruyan, Semua Kecamat an, Semua Kel/Desa	DBH SUMBER DAYA ALAM KE HUTANAN- DAN A REBOISASI (DR)	-	04. Sink roni sasi, har mo nisa si		Jumlah Keluarga Penerima Manfaat (KPM) yang Mendapatkan Bantuan Sosial Kesejahteraan Keluarga	10000 Keluarg a	10000 Keluarga	80.000.000,00	Kab. Seruyan, Semua Kecamat an, Semua Kel/Desa Kab.	DANA TRANS FER UMUM- DANA ALOKA SI UMUM	Meni ngkat kan Sum ber Daya Manu sia	Mempercep at pengemb angan kawasan food estate, Mempercep at pemulihan ekonomi, P eningkatan Koperasi dan UMKM, Peningkata n Pendidikan dan pening katan Kese haatan Masyarakat untuk Kalteng Kuat 4. Pengem bangan potensi agroindustri daerah	PPKS	Selaras

			Keluarga Kewenangan Kabupaten/Kota							dan inte gras i prog ram pe nan ggul ang an kem iskin an		Kewenangan Kabupaten/Kota					Seruyan, Seruyan Hilir, Semua Kel/Desa Kab. Seruyan, Seruyan Tengah, Semua Kel/Desa Kab. Seruyan, Seruyan Hulu, Semua Kel/Desa		Yang Berk ualita s Dan Berd aya Saing			
6,	1.06.06	Fasilitasi Bantuan Pengembangan Ekonomi Masyarakat										Fasilitasi Bantuan Pengembangan Ekonomi Masyarakat										
	1.06.06.2.01		Jumlah Orang Mendapatkan Bantuan Pengembangan Ekonomi Masyarakat Kewenangan Kabupaten/Kota	Orang	25 Orang	80.000.000,00	- Kab. Seruyan, Semua Kecamatan, Semua Kel/Desa	DANA TRANSFER UMUM-DANA ALOKASI UMUM	-	04. Sinkroni sasi, har mo nisa si dan inte gras i prog ram pe nan ggul ang an kem iskin an		Jumlah Orang Mendapatkan Bantuan Pengembangan Ekonomi Masyarakat Kewenangan Kabupaten/Kota	200 Orang	150 Orang	479.563.345,00	Kab. Seruyan, Semua Kecamatan, Semua Kel/Desa Kab. Seruyan, Seruyan Tengah, Semua Kel/Desa Kab. Seruyan, Danau Sembulu h, Semua Kel/Desa Kab. Seruyan, Hanau, Semua Kel/Desa	DBH SUMBER DAYA ALAM KE HUTAN AN-DAN A REBOIS ASI (DR)	Meni ngkat kan Sum ber Daya Manu sia Yang Berk ualita s Dan Berd aya Saing	Mempercep at pengemb an g kawasan food estate, Mempercep at pemulihan ekonomi, P eningkatan Koperasi dan UMKM, Peningkata n Pendidikan dan pening katan Kese haatan Masyarakat untuk Kalteng Kuat 4. Pengem bangan potensi agroindustri daerah	PPKS	Selaras	
	1.06.06.2.01.01	PROGRAM PENANGANA N BENCANA	-	-	-	400.000.000,00					PROGRAM PENANGANA N BENCANA	Persentase Korban Bencana Alam dan Sosial yang terpenuhi Kebutuhan Dasarnya Pada Saat dan Setelah Tanggap Darurat Bencana Kab/Kota Persentase masyarakat (KSB dan Taruna Siaga Bencana) yang siap siaga terhadap bencana Kab/Kota	90 % 100 %	100 % 90 %	400.000.000,00							
		Perlindungan Sosial Korban Bencana Alam dan Sosial Kabupaten/Kot a	-	-	-	300.000.000,00			-	15. Prio ritas Lain nya	Perlindungan Sosial Korban Bencana Alam dan Sosial Kabupaten/Kot a	Persentase Korban Bencana Alam dan Sosial yang terpenuhi Kebutuhan Dasarnya Pada Saat dan Setelah Tanggap Darurat Bencana Kab/Kota Persentase Korban Bencana Sosial yang terpenuhi	100 % 100 %	100 % 100 %	300.000.000,00			Mem bang un Lingk unga n Hidu p, Men ingka tkan Keta	Mengoptim alkan penerapan e-governm ent, Pening katan SDM aparatur bir okrasi,keter bukaan kompetensi Kalangan p rofessional dan Pening katan Intensif Aparatur untuk Kalteng Amanah 2. Akselerasi pengentasa n kemiskinan ekstrem	PPKS (KORB AN BENC ANA ALAM DAN SOSIA L	Selaras	

11 -

11 -

																	bahan iklim			
	1.06.06.2.02.02	Koordinasi, Sosialisasi dan Pelaksanaan Kampung Siaga Bencana									Koordinasi, Sosialisasi dan Pelaksanaan Kampung Siaga Bencana									
		Jumlah Kampung yang Melaksanakan Koordinasi, Sosialisasi dan Pelaksanaan Kampung Siaga Bencana Kewenangan Kabupaten/Kota	Kampung	2 Kampung	50.000.000,00	- Kab. Seruyan, Danau Sembuluh, Telaga Pulang - Kab. Seruyan, Seruyan Hilir Timur, Kartika Bhakti	DANA TRANSFER UMUM-DANA ALOKASI UMUM	-	15. Prioritas Lainnya		Jumlah Kampung yang Melaksanakan Koordinasi, Sosialisasi dan Pelaksanaan Kampung Siaga Bencana Kewenangan Kabupaten/Kota	2 Kampung	2 Kampung	50.000.000,00	Kab. Seruyan, Danau Sembuluh, Semua Kel/Desa Kab. Seruyan, Seruyan Hilir Timur, Semua Kel/Desa	DANA TRANSFER UMUM-DANA ALOKASI UMUM	Mem bangun Lingkungan Hidup, Meningkatkan Ketahanan Bencana Dan Perubahan Iklim	Mempercepat pengembangan kawasan food estate, Mempercepat pemulihan ekonomi, Peningkatan Koperasi dan UMKM, Peningkatan Pendidikan dan peningkatan Kesehatan Masyarakat untuk Kalteng Kuat 2. Akselerasi pengentasan kemiskinan ekstrem	PPKS (KORBAN BENCANA ALAM/ SOSIAL YANG MEMERLUKAN TRAUMAHALING)	Selaras
7.	1.06.07	Koordinasi, Sosialisasi dan Pelaksanaan Taruna Siaga Bencana									Koordinasi, Sosialisasi dan Pelaksanaan Taruna Siaga Bencana									
	1.06.07.2.01	Jumlah Orang yang Melaksanakan Koordinasi, Sosialisasi dan Pelaksanaan Taruna Siaga Bencana Kewenangan Kabupaten/Kota	Orang	69 Orang	50.000.000,00	- Kab. Seruyan, Semua Kecamatan, Semua Kel/Desa	DANA TRANSFER UMUM-DANA ALOKASI UMUM	-	15. Prioritas Lainnya		Jumlah Orang yang Melaksanakan Koordinasi, Sosialisasi dan Pelaksanaan Taruna Siaga Bencana Kewenangan Kabupaten/Kota	207 Orang	69 Orang	50.000.000,00	Kab. Seruyan, Semua Kecamatan, Semua Kel/Desa Kab. Seruyan, Seruyan Hilir, Semua Kel/Desa Kab. Seruyan, Danau Sembuluh, Semua Kel/Desa	DANA TRANSFER UMUM-DANA ALOKASI UMUM	Mem bangun Lingkungan Hidup, Meningkatkan Ketahanan Bencana Dan Perubahan Iklim	Mempercepat pengembangan kawasan food estate, Mempercepat pemulihan ekonomi, Peningkatan Koperasi dan UMKM, Peningkatan Pendidikan dan peningkatan Kesehatan Masyarakat untuk Kalteng Kuat 2. Akselerasi pengentasan kemiskinan ekstrem	PPKS (KORBAN BENCANA ALAM/ SOSIAL YANG MEMERLUKAN TRAUMAHALING)	Selaras
	1.06.07.2.01.01	PROGRAM PENGELOLAAN TAMAN MAKAM PAHLAWAN	-	-	-	97.000.000,00					PROGRAM PENGELOLAAN TAMAN MAKAM PAHLAWAN	Persentase Taman Makam Pahlawan yang dipelihara dengan baik	33 %	100 %	97.000.000,00					
		Pemeliharaan Taman Makam Pahlawan Nasional Kabupaten/Kota	-	-	-	97.000.000,00			-	04. Sinkronisasi, harmonisasi dan integrasi program penganggaran	Pemeliharaan Taman Makam Pahlawan Nasional Kabupaten/Kota	Jumlah Makam Pahlawan yang didata	3 Makam	3 Makam	97.000.000,00		Revolusi Mental dan Pembangunan Kebudayaan	Mengoptimalkan penerapan e-government, Peningkatan SDM aparatur birokrasi, keterbukaan kompetensi Kalangan profesional dan Peningkatan Intensif Aparatur untuk Kalteng Amanah 4. Pengembangan potensi agroindustri daerah	TAMAMAKAM PAHLAWAN	Selaras

										an kem iskin an											
	1.06.07.2. 01.02	Rehabilitasi Sarana dan Prasarana Taman Makam Pahlawan Nasional Kabupaten/Kota									Rehabilitasi Sarana dan Prasarana Taman Makam Pahlawan Nasional Kabupaten/Kota										
			Jumlah Dokumen Hasil Rehabilitasi serta Pemeliharaan Sarana dan Prasarana Taman Makam Pahlawan Nasional Kabupaten/Kota	Dokume n	2 Dokum en	69.000.000,00	- Kab. Seruyan, Seruyan Hilir, Kuala Pembua ng II - Kab. Seruyan, Seruyan Tengah, Rantau Pulut - Kab. Seruyan, Danau Sembulu h, Telaga Pulang - Kab. Seruyan, Hanau, Pembua ng Hulu I - Kab. Seruyan, Hanau, Pembua ng Hulu II - Kab. Seruyan, Seruyan Hulu, Tumban g Manjul	DANA TRANSFER UMUM-DANA ALOKASI UMUM	-	04. Sink roni sasi, har mo nisa si dan inte gras i prog ram pe nan ggul ang an kem iskin an		Jumlah Dokumen Hasil Rehabilitasi serta Pemeliharaan Sarana dan Prasarana Taman Makam Pahlawan Nasional Kabupaten/Kota	2 Dokume n	2 Dokume n	69.000.000,00	Kab. Seruyan, Seruyan Hilir, Kuala Pembua ng II Kab. Seruyan, Seruyan Tengah, Rantau Pulut Kab. Seruyan, Danau Sembulu h, Telaga Pulang Kab. Seruyan, Hanau, Pembua ng Hulu II Kab. Seruyan, Hanau, Pembua ng Hulu I Kab. Seruyan, Seruyan Hulu, Tumban g Manjul	DANA TRANS FER UMUM- DANA ALOKA SI UMUM	Revol usi Ment al dan Pem bang u nan Kebu d ayaa n	Mengoptimalkan penerapan e-governm ent, Peningkatan SDM aparaturnya, keterbukaan kompetensi Kalangan profesional dan Peningkatan Intensifikasi Aparatur untuk Kalteng Amanah 4. Pengembangan potensi agroindustri daerah	TAMA N MAKA M PAHLA WANA N	Selaras
	1.06.07.2. 01.03	Pemeliharaan Taman Makam Pahlawan Nasional Kabupaten/Kota									Pemeliharaan Taman Makam Pahlawan Nasional Kabupaten/Kota										
			Jumlah Makam yang Terpenuhi Pemeliharaan pada Taman Makam Pahlawan Kabupaten/Kota	Makam	1 Makam	19.000.000,00	- Kab. Seruyan, Seruyan Hilir, Kuala Pembua ng II - Kab. Seruyan, Seruyan Tengah, Rantau Pulut - Kab. Seruyan, Danau Sembulu h, Telaga Pulang - Kab. Seruyan, Hanau, Pembua ng Hulu I - Kab.	DANA TRANSFER UMUM-DANA ALOKASI UMUM	-	04. Sink roni sasi, har mo nisa si dan inte gras i prog ram pe nan ggul ang an kem iskin an		Jumlah Makam yang Terpenuhi Pemeliharaan pada Taman Makam Pahlawan Kabupaten/Kota	1 Makam	1 Makam	19.000.000,00	Kab. Seruyan, Seruyan Hilir, Kuala Pembua ng II Kab. Seruyan, Seruyan Tengah, Rantau Pulut Kab. Seruyan, Danau Sembulu h, Telaga Pulang Kab. Seruyan, Hanau, Pembua ng Hulu II	DANA TRANS FER UMUM- DANA ALOKA SI UMUM	Revol usi Ment al dan Pem bang u nan Kebu d ayaa n	Mengoptimalkan penerapan e-governm ent, Peningkatan SDM aparaturnya, keterbukaan kompetensi Kalangan profesional dan Peningkatan Intensifikasi Aparatur untuk Kalteng Amanah 4. Pengembangan potensi agroindustri daerah	TAMA N MAKA M PAHLA WANA N	Selaras

							Seruyan, Hanau, Pembua ng Hulu II - Kab. Seruyan, Seruyan Hulu, Tumban g Manjul									Kab. Seruyan, Hanau, Pembua ng Hulu I Kab. Seruyan, Seruyan Hulu, Tumban g Manjul					
	X	Pengamanan Taman Makam Pahlawan Nasional Kabupaten/Kota										Pengamanan Taman Makam Pahlawan Nasional Kabupaten/Kota									
	X.XX		Jumlah Laporan Hasil Pengamanan Taman Makam Pahlawan Nasional Kabupaten/Kota	Laporan	1 Lapora n	9.000.000,00	- Kab. Seruyan, Seruyan Hilir, Kuala Pembua ng II	DANA TRANSFER UMUM-DANA ALOKASI UMUM	-	04. Sink roni sasi, har mo nisa si dan inte gras i prog ram pe nan ggul ang an kem iskin an		Jumlah Laporan Hasil Pengamanan Taman Makam Pahlawan Nasional Kabupaten/Kota	1 Laporan	1 Laporan	9.000.000,00	Kab. Seruyan, Seruyan Hilir, Kuala Pembua ng II	DANA TRANS FER UMUM- DANA ALOKA SI UMUM	Revol usi Ment al dan Pem bang u nan Kebu d ayaa n	Mengoptimalkan penerapan e-governm ent, Peningkatan SDM aparat ur bir okrasi,keter bukaan kompetensi Kalangan p rofessional dan Peningkatan Intensif Aparatur untuk Kalteng Amanah 4. Pengembangan potensi agroindustri daerah	TAMA N MAKA M PAHLA WANA N	Selaras
1,	X.XX.01	-				8.900.000.000,00									8.900.000.000,00						

2.8 PENELAAHAN USULAN PROGRAM DAN KEGIATAN MASYARAKAT

Proses pengajuan usulan kegiatan masyarakat pada Dinas Sosial Kabupaten Seruyan dilakukan melalui proses partisipatif. Usulan diusulkan oleh para pemangku kepentingan, baik usulan dari desa / kelurahan (musrenbang, musdes / muskel), Pokok-pokok pikiran DPRD, usulan dari kelompok masyarakat yang terkait langsung dengan pelayanan/aduan, usulan melalui perguruan tinggi, usulan dari SKPD terkait lingkup Pemerintah Daerah Kabupaten yang langsung diajukan kepada Dinas Sosial, maupun usulan yang berdasarkan hasil pengumpulan informasi mandiri Dinas Sosial dari penelitian lapangan dan pengamatan pelaksanaan musrenbang kecamatan. Penelitian yang dimaksud adanya peran pemerintah dan masyarakat untuk meningkatkan taraf kesejahteraan sosial.

Beberapa garis besar permasalahan pembangunan bidang Sosial yang disampaikan pada Rapat Paripurna DPRD Kabupaten Seruyan tentang Penyampaian Hasil Reses dalam rangka penyusunan Penelaahan Pokok-Pokok Pikiran DPRD sebagai berikut :

Tabel 2.9
Pokok-pokok Pikiran DPRD untuk Bidang Sosial

NO	PENGUSUL	USULAN	MASALAH	ALAMAT LOKASI	KECAMA TAN	DESA / KELURAHAN	OPD TUJUAN	TINDAK LANJUT
1	KADES SEMBULUH II	Sarana sosial seperti panti asuhan, panti jompo dan panti rehabilitasi masih kurang	Bedah Rumah Lansia	Desa Sembuluh II, Kab. Seruyan	Danau Sembuluh	Sembuluh II	DINAS SOSIAL	Diarahkan pengusulan ke Dinas PERKIMTAN
2	KADES SEMBULUH II	Sarana sosial seperti panti asuhan, panti jompo dan panti rehabilitasi masih kurang	Bantuan Peralatan Untuk Tunawisma	Desa Sembuluh II, Kab. Seruyan	Danau Sembuluh	Sembuluh II	DINAS SOSIAL	Dilakukan Assesment kebutuhan
3	KADES SEMBULUH II	Sarana sosial seperti panti asuhan, panti jompo dan panti rehabilitasi masih kurang	Pembuatan Taman Lansia	Desa Telaga Pulang, Kab. Seruyan	Danau Sembuluh	Sembuluh II	DINAS SOSIAL	Diarahkan pengusulan ke Dinas PUPR
4	KADES MUARA DUA	Sarana sosial seperti panti asuhan, panti jompo dan panti rehabilitasi masih kurang	Pengadaan bantuan penyandang disabilitas	Desa Muara Dua, Kab. Seruyan	Seruyan Hilir	Muara Dua	DINAS SOSIAL	Dilakukan verifikasi dan validasi calon penerima manfaat
5	LURAH KUALA PEMBUANG II	Sarana sosial seperti panti asuhan, panti jompo dan panti rehabilitasi masih kurang	Kursi Roda	Jl. Ais Nasution, Kab. Seruyan	Seruyan Hilir	Kuala Pembuang II	DINAS SOSIAL	Dilakukan verifikasi dan validasi calon penerima manfaat

6	KADES PEMATANG LIMAU	Sarana sosial seperti panti asuhan, panti jompo dan panti rehabilitasi masih kurang	Pembinaan Para Penyandang Cacat dan Trauma	Desa Pematang Limau/UPT.Tanggul	Seruyan Hilir	Pematang Limau	DINAS SOSIAL	Dilakukan Assesment kebutuhan
7	KADES PERSIL RAYA	Sarana sosial seperti panti asuhan, panti jompo dan panti rehabilitasi masih kurang	bantuan sembako	desa persil raya,Kab. Seruyan	Seruyan Hilir	Persil Raya	DINAS SOSIAL	Dilakukan verifikasi dan validasi calon penerima manfaat
8	KADES PERSIL RAYA	Sarana sosial seperti panti asuhan, panti jompo dan panti rehabilitasi masih kurang	bantuan untuk masyarakat miskin	desa persil raya,Kab. Seruyan	Seruyan Hilir	Persil Raya	DINAS SOSIAL	Dilakukan verifikasi dan validasi calon penerima manfaat
9	KADES SUNGAI UNDANG	Sarana sosial seperti panti asuhan, panti jompo dan panti rehabilitasi masih kurang	PKH	desa Sungai Undang,Kab. Seruyan	Seruyan Hilir	Sungai Undang	DINAS SOSIAL	Dilakukan verifikasi dan validasi calon penerima manfaat
10	KADES BANGKAL	Sarana sosial seperti panti asuhan, panti jompo dan panti rehabilitasi masih kurang	Dibutuhkan Pembangunan Kantor BPD	desa Bangkal,Kab. Seruyan	Seruyan Raya	Bangkal	DINAS SOSIAL	Diarahkan pengusulan ke Dinas PUPR / DD

BAB III

TUJUAN DAN SASARAN

DINAS SOSIAL KABUPATEN SERUYAN

3.1 TUJUAN DAN SASARAN RENJA DINAS SOSIAL

Tujuan merupakan kondisi yang ingin diwujudkan pada 3(tiga) Tahun mendatang, dimana tujuan tersebut selaras dengan visi RPJMD tahun 2005 - 2025. Perumusan tujuan menggambarkan hasil-hasil serta manfaat yang akan diberikan oleh Dinas Sosial untuk kurun waktu 3 (tiga) tahun sampai Tahun 2026.

Sementara itu, sasaran organisasi adalah bagian yang integral dalam proses perencanaan strategis organisasi, sehingga harus disusun secara konsisten. Sasaran adalah rumusan kondisi yang menggambarkan tercapainya tujuan, berupa hasil pembangunan Perangkat Daerah yang diperoleh dari pencapaian hasil (*outcome*) program Perangkat Daerah.

Fokus utama penentuan sasaran adalah tindakan dan alokasi sumber daya organisasi dalam kaitannya dengan pencapaian kinerja yang diinginkan. Sasaran merupakan hasil yang akan dicapai dalam rumusan yang spesifik, terukur, dalam kurun waktu tertentu secara berkesinambungan sejalan dengan tujuan yang ditetapkan.

Merujuk pada RPJPD Kabupaten Seruyan maka visi pembangunan jangka Panjang Kabupaten Seruyan Tahun 2005-2025 adalah “TERWUJUDNYA MASYARAKAT MADANI YANG ADIL DAN SEJAHTERA”. Sebagai upaya perwujudan visi pembangunan jangka Panjang tersebut, dirumuskan misi pembangunan jangka panjang sebagai berikut:

1. Mewujudkan kualitas sumber daya manusia Kabupaten Seruyan yang mandiri, berdayasaing tinggi dan berakhlak mulia
2. Mewujudkan perekonomian daerah yang maju dan berdaya saing berbasis pada potensi keunggulan lokal
3. Mewujudkan pelayanan dasar bagi masyarakat secara merata dan proporsional
4. Mewujudkan tata pemerintahan yang baik, demokratis dan partisipatif
5. Mewujudkan pembangunan yang terpadu dan serasi dengan pendekatan

pengembangan wilayah berbasis ekonomi dan ekologi

Penyusunan tujuan dan sasaran Kabupaten Seruyan dirumuskan berdasarkan visi dan misi RPJPD Kabupaten Seruyan tahun 2005-2025, arah kebijakan dan sasaran pokok periode ke-IV dari RPJPD Kabupaten Seruyan, serta memerhatikan isu strategis krusial di Kabupaten Seruyan, sehingga dapat dilihat keterkaitan perumusan tujuan dan sasaran RPD Kabupaten Seruyan Tahun 2024-2026, yang kemudian dioperasionalkan pada RKPD Kabupaten Seruyan Tahun 2024. Sesuai dengan arah pembangunan RPJPD Tahap Ke IV, pembangunan Kabupaten Seruyan diarahkan pada pemerataan pembangunan pada bidang Ekonomi, Infrastruktur, pemerintahan dan Lingkungan. Tujuan, Sasaran dan Indikator Pemerintah Daerah Kabupaten Seruyan dapat dijabarkan pada tabel berikut :

Tabel 3.1
Tujuan, Sasaran dan Indikator beserta target
Rencana Pembangunan Daerah Kabupaten Seruyan periode 2024-2026

RPD			Satuan	Kondisi Awal	Target		
Tujuan	Sasaran	Indikator			2024	2025	2026
Mewujudkan kesejahteraan dan daya saing masyarakat		Indeks Pembangunan Manusia	Nilai	68,24*	68,92	69,25	69,58
		Tingkat Kemiskinan	%	7,43*	6,72	6,36	6,00
	Meningkatnya derajat kesehatan masyarakat	Angka Harapan Hidup	Tahun	69,46*	69,44	69,48	69,51
	Meningkatnya kualitas pendidikan masyarakat	Rata-rata Lama Sekolah	Tahun	7,99*	8,12	8,17	8,22
		Harapan Lama Sekolah	Tahun	12,02*	12,20	12,26	12,32
	Meningkatnya pemerataan pendapatan masyarakat	Indeks Gini	Nilai	0,292*	0,286	0,283	0,280
	Meningkatnya kualitas kesempatan kerja	Tingkat Pengangguran Terbuka	%	3,96*	3,86	3,81	3,75
Mewujudkan kemandirian ekonomi yang merata dan berkelanjutan		Laju Pertumbuhan Ekonomi	%	2,12	3,85	4,42	5,00
	Meningkatnya produktivitas sektor perekonomian unggulan daerah	LPE Kategori Pertanian, Kehutanan dan Perikanan	%	1,09	2,84	3,42	4,00
		LPE Kategori Industri Pengolahan	%	2,43	3,97	4,49	5,00
Meningkatkan tata kelola pemerintahan yang baik (Good Governance)		Indeks Reformasi Birokrasi	Nilai	B (60,19)	B (67,00)	B (69,00)	BB (71,00)
	Meningkatnya tata kelola Pemerintah Daerah	Nilai SAKIP	Nilai	B (62,60)	B (67,50)	B (69,00)	BB (70,50)
	Meningkatnya kualitas pelayanan publik berbasis IT	Indeks Kepuasan Masyarakat	Nilai	82,97	86,29	87,49	88,69
Mewujudkan lingkungan hidup yang berkualitas		Indeks Kualitas Lingkungan Hidup	Nilai	68,86*	71,07	71,3	71,54
	Meningkatnya kualitas pengelolaan lingkungan hidup	Indeks Kualitas Air	Nilai	48*	59,7	59,8	59,9
		Indeks Kualitas Udara	Nilai	87,8*	87,8	87,81	87,82
	Meningkatnya kualitas ketahanan bencana daerah	Indeks Risiko Bencana	Nilai	144,4	140	138	135

Penentuan tujuan dan sasaran Renstra Dinas Sosial Kabupaten Seruyan pada Tahun 2024-2026 yaitu didasarkan pada Tujuan dan sasaran Rencana Pembangunan

Daerah Kabupaten Seruyan Tahun 2024-2026; dan/atau Norma Standar, Prosedur, dan Kriteria (NSPK) yang ditetapkan oleh Pemerintah Pusat sesuai kewenangan daerah.

Sesuai dengan Tujuan ke-1 / Sasaran ke-4 dan Tujuan ke-3 / Sasaran ke-1 Pembangunan Daerah Kabupaten Seruyan, maka tujuan dan sasaran pembangunan jangka menengah Dinas Sosial Kabupaten Seruyan periode 2024-2026 dirumuskan sebagai berikut :

Tabel 3.2
Tujuan dan Sasaran Jangka Menengah Pelayanan Dinas Sosial

No.	Tujuan	Indikator	Sasaran	Indikator	Target Kinerja Tujuan/Sasaran Pada Tahun		
					2024	2025	2026
(1)	(2)	(3)	(4)	(5)	(7)	(8)	(9)
1.	Menurunkan Jumlah PPKS	Tingkat Penurunan Jumlah PPKS	Meningkatnya Penanganan terhadap PPKS	Persentase PPKS yang Tertangani	100%	100%	100%
2.	Mewujudkan tata kelola organisasi Perangkat Daerah	Nilai Indeks Reformasi Birokrasi Perangkat Daerah	Meningkatnya kualitas layanan Perangkat Daerah	Nilai SAKIP Perangkat Daerah	84	86	88

Tujuan 1 (Urusan Wajib Sosial) Renstra jangka menengah Dinas Sosial adalah Menurunkan Jumlah Pemerlu Pelayanan Kesejahteraan Sosial (PPKS) dengan Indikator Tingkat Penurunan Jumlah PPKS, dan Sasaran Meningkatkan Penanganan PPKS dengan Indikator Persentase PPKS yang Tertangani, ditetapkan target merata maksimal 100% (seratus persen) dalam setiap tahun. Diharapkan 26 (dua puluh enam) elemen PPKS dapat terdata dan tertangani secara optimal selama jangka waktu 3 (tiga) tahun dan jumlah PPKS bisa menurun secara signifikan.

Tujuan 2 (Urusan Penunjang) Renstra jangka menengah Dinas Sosial adalah Mewujudkan tata kelola organisasi Perangkat Daerah, dengan Indikator Nilai Indeks Reformasi Birokrasi Perangkat Daerah, dan Sasaran Meningkatkan kualitas layanan Perangkat Daerah, dengan Indikator Nilai SAKIP Perangkat Daerah, ditetapkan target meningkat secara bertahap dalam setiap tahun. Di harapkan peningkatan kualitas pelayanan adminitrasi baik dari segi SDM, anggaran dan sarana / prasarana dapat mendukung tercapainya peningkatan pelayanan kesejahteraan sosial dari Dinas Sosial

Kabupaten Seruyan.

3.2 PROGRAM DAN KEGIATAN

Program dan kegiatan yang akan dilaksanakan, mengacu pada Visi dan Misi Pemerintah Daerah Kabupaten Seruyan yang didasarkan pada potensi, permasalahan dan peluang yang dimiliki, dengan memperhatikan aspirasi dan dinamika pembangunan daerah.

Berdasarkan Visi dan Misi tersebut dan juga berpedoman kepada Peraturan Menteri Dalam Negeri Nomor 77 Tahun 2020 tentang Pedoman Teknis Pengelolaan Keuangan Daerah dan Peraturan Menteri Dalam Negeri Nomor 90 Tahun 2019 tentang Klasifikasi, Kodesifikasi, dan Nomenklatur Perencanaan Pembangunan dan Keuangan Daerah (Berita Negara Republik Indonesia Tahun 2019 Nomor 1447) yang telah dimutakhirkan melalui Keputusan Menteri Dalam Negeri Nomor 050-5889 Tahun 2021 tentang Hasil Verifikasi, Validasi dan Inventarisasi Pemutakhiran Klasifikasi, Kodesifikasi dan Nomenklatur Perencanaan Pembangunan dan Keuangan Daerah, maka Dinas Sosial Kabupaten Seruyan menetapkan rencana program dan kegiatan yang akan dilaksanakan pada Tahun Anggaran 2024 adalah sebagai berikut :

- a. Dalam upaya mencapai sasaran dengan menggunakan strategi dan arah kebijakan Renja Dinas sosial Kabupaten Seruyan 2024-2026, maka langkah operasionalnya harus dituangkan ke dalam program dan kegiatan dengan memperhatikan tugas dan fungsi. Penyajian program dan kegiatan Dinas Sosial dilengkapi dengan indikator kinerja, kondisi awal tahun perencanaan, target, pagu indikator dan lokasi selama 3 (Tiga) tahun mulai Tahun 2024 sampai dengan 2026 serta kondisi di akhir perencanaan dan unit kerja pelaksana dan lokasi masing-masing kegiatan.
- b. Program adalah penjabaran kebijakan Perangkat Daerah dalam bentuk upaya yang berisi satu atau lebih kegiatan dengan menggunakan sumber daya yang disediakan untuk mencapai hasil yang terukur sesuai dengan tugas dan fungsi. Sedangkan pagu indikatif merupakan kebutuhan dana bagi pelaksanaan program dan kegiatan tahunan. Setiap tahun sampai dengan Tahun 2026.

- c. Program-program yang telah disertai kebutuhan pendanaan yang dimuat dalam Dinas Sosial, selanjutnya dijadikan acuan Perangkat Daerah dalam penyusunan Renstra Perangkat Daerah. Perencanaan program dalam dokumen Dinas Sosial harus dirumuskan dengan seksama dan berbasis permasalahan serta isu strategis daerah untuk mencapai sasaran pembangunan. Dengan demikian, dapat diterapkan prinsip perencanaan *money follow program*. Program pembangunan ini semakin penting sebab akan dilaksanakan setiap tahun dalam RKPD dan Renja-PD, serta menjadi dasar dalam penyusunan KUA PPAS dan RAPBD, yang di dukung dengan program-program sebagai berikut :
- a. Program Penunjang Urusan Pemerintah Daerah Kabupaten/ Kota;
 - b. Program Pemberdayaan Sosial;
 - c. Program Rehabilitasi Sosial;
 - d. Program Penanganan Warga Negara Migran Korban Tindak Kekerasan
 - e. Program Perlindungan dan Jaminan Sosial;
 - f. Program Penanganan Bencana;
 - g. Program Pengelolaan Taman Makam Pahlawan;

3.2.1 Program Dinas Sosial berdasarkan Urusan Wajib (Urusan Sosial)

- a. Program Pemberdayaan Sosial
Program ini dijabarkan dalam 2 (Dua) kegiatan dan 6 (enam) Sub Kegiatan, antara lain :
 1. Pengumpulan Sumbangan Dalam Daerah kabupaten/Kota;
 - Koordinasi dan Sinkronisasi Penerbitan Izin Undian Gratis Berhadiah dan Pengumpulan Uang atau Barang
 2. Pengembangan Potensi Sumber Kesejahteraan Sosial Kabupaten/Kota;
 - Peningkatan Kemampuan Potensi Pekerja Sosial Masyarakat Kewenangan Kabupaten/ Kota
 - Peningkatan Kemampuan Potensi Tenaga Kesejahteraan Sosial Kecamatan Kewenangan Kabupaten/ Kota

- Peningkatan Kemampuan Potensi Sumber Kesejahteraan Sosial Keluarga Kewenangan Kabupaten/Kota
 - Peningkatan Kemampuan Potensi Sumber Kesejahteraan Sosial Kelembagaan Masyarakat Kewenangan Kabupaten/Kota
 - Peningkatan Kemampuan Sumber Daya Manusia dan Penguatan Lembaga Konsultasi Kesejahteraan Keluarga (LK3)
- b. Program Penanganan Warga Negara Migran Tindak Kekerasan
- Program ini dijabarkan dalam 1 (Satu) kegiatan dan 1 (Satu) Sub Kegiatan, antara lain :
1. Pemulangan Warga Negara Migran Korban Tindak Kekerasan dari Titik Debarkasi di Daerah Kabupaten/Kota untuk Dipulangkan ke Desa/Kelurahan Asal Negara
 - Fasilitasi Pemulangan Warga Negara Migran Korban Tindak Kekerasan dari Titik Debarkasi di Daerah Kabupaten/Kota untuk dipulangkan ke Desa/Kelurahan Asal
- c. Program Rehabilitasi Sosial
- Program ini dijabarkan dalam 2 (Dua) kegiatan, dan 23 (Dua Puluh Tiga) Sub Kegiatan antara lain :
1. Rehabilitasi Sosial Dasar Penyandang Disabilitas Terlantar, Anak Terlantar, Lanjut Usia Terlantar, Serta Gelandangan Pengemis Diluar Panti Sosial;
 - Penyediaan Permakanan
 - Penyediaan Sandang
 - Penyediaan Alat Bantu
 - Pemberian Pelayanan Reunifikasi Keluarga
 - Pemberian Bimbingan Fisik, Mental, Spiritual dan Sosial
 - Pemberian Bimbingan Sosial Kepada Keluarga Penyandang Disabilitas Terlantar, Anak Terlantar, Lanjut

Usia Terlantar, Serta Gelandangan Pengemis dan Masyarakat

- Fasilitasi Pembuatan Nomor Induk Kependudukan, Akta Kelahiran, Surat Nikah, dan Kartu Identitas Anak
- Pemberian Akses ke Layanan Pendidikan dan Kesehatan Dasar
- Pemberian Layanan Data dan Pengaduan
- Pemberian Layanan Kedaruratan
- Pemberian Pelayanan Penelusuran Keluarga
- Pemberian Layanan Rujukan

2. Rehabilitasi Sosial Penyandang Masalah Kesejahteraan Sosial (PPKS) Lainnya Bukan Korban HIV/AIDS dan NAPZA Diluar Panti Sosial;

- Penyediaan Permakanan
- Penyediaan Sandang
- Pemberian Bimbingan Fisik, Mental, Spiritual dan Sosial
- Pemberian Bimbingan Sosial kepada Keluarga Penyandang Masalah Kesejahteraan Sosial (PPKS) Lainnya Bukan Korban HIV/AIDS dan NAPZA
- Fasilitasi Pembuatan Nomor Induk Kependudukan, Akta Kelahiran, Surat Nikah, dan Kartu Identitas Anak
- Pemberian Akses ke Layanan Pendidikan dan Kesehatan Dasar
- Pemberian Pelayanan Penelusuran Keluarga
- Pemberian Pelayanan Reunifikasi Keluarga
- Pemberian Layanan Rujukan
- Kerja Sama antar Lembaga dan Kemitraan dalam Pelaksanaan Rehabilitasi Sosial Kabupaten/Kota

d. Program Perlindungan dan Jaminan Sosial

Program ini dijabarkan dalam 1 (Satu) kegiatan, dan 4 (empat) Sub Kegiatan antara lain :

1. Pengelola Data Fakir Miskin Cakupan Daerah Kabupaten/Kota;
 - Pendataan Fakir Miskin Cakupan Daerah Kabupaten/Kota
 - Pengelolaan Data Fakir Miskin Cakupan Daerah Kabupaten/Kota
 - Fasilitasi Bantuan Sosial Kesejahteraan Keluarga
 - Fasilitasi Bantuan Pengembangan Ekonomi Masyarakat
- e. Program Penanganan Bencana

Program ini dijabarkan dalam 2 (Dua) kegiatan, dan 7 (Tujuh) Sub Kegiatan antara lain :

 1. Kegiatan Perlindungan Sosial Korban Bencana Alam dan Sosial Kabupaten/Kota;
 - Penyediaan Makanan
 - Penyediaan Sandang
 - Penyediaan Tempat Penampungan Pengungsi
 - Penanganan Khusus Bagi Kelompok Rentan
 - Pelayanan Dukungan Psikososial
 2. Kegiatan Penyelenggaraan Pemberdayaan Masyarakat terhadap Kesiapsiagaan Bencana Kabupaten/Kota;
 - Koordinasi, Sosialisasi dan Pelaksanaan Kampung Siaga Bencana
 - Koordinasi, sosialisasi dan Pelaksanaan Taruna Siaga Bencana
- f. Program Pengelolaan Taman Makam Pahlawan

Program ini dijabarkan dalam 1 (Satu) kegiatan dan 3 (tiga) Sub Kegiatan, antara lain :

 1. Kegiatan Pemeliharaan Taman Makam Pahlawan Nasional Kabupaten/Kota
 - Rehabilitasi Sarana dan Prasarana Taman Makam Pahlawan Nasional Kabupaten/Kota
 - Pemeliharaan Taman Makam Pahlawan Nasional Kabupaten/ Kota

- Pengamanan Taman Makam Pahlawan Nasional Kabupaten/Kota

3.2.2. Program Dinas Sosial berdasarkan Urusan Penunjang

- a. Program Penunjang Urusan Pemerintah Daerah Kabupaten/ Kota;
Program ini dijabarkan dalam 8 (Delapan) kegiatan dan 35 (Tiga Puluh Lima) Sub Kegiatan, antara lain :

1. Perencanaan, Penganggaran, dan Evaluasi Kinerja Perangkat Daerah.
 - Penyusunan Dokumen Perencanaan Perangkat Daerah
 - Kondinasi dan Penyusunan Dokumen RKA- SKPD
 - Kondinasi dan Penyusunan Dokumen Perubahan RKA- SKPD
 - Koordinasi dan Penyusunan DPA- SKPD
 - Koordinasi dan Penyusunan Perubahan DPA- SKPD
 - Koordinasi dan Penyusunan Laporan Capaian Kinerja dan Ikhtisar Realisasi Kinerja SKPD
 - Evaluasi Kinerja Perangkat Daerah
2. Administrasi Keuangan Perangkat Daerah;
 - Penyediaan Gaji dan Tunjangan ASN
 - Penyediaan Administrasi Pelaksanaan Tugas ASN
 - Koordinasi dan Penyusunan Laporan Keuangan Akhir Tahun SKPD
 - Koordinasi dan Penyusunan Laporan Keuangan Bulanan/Triwulan/semester SKPD
3. Administrasi Barang Milik Daerah pada Perangkat Daerah
 - Pembinaan, Pengawasan dan Pengendalian Barang Milik daerah pada SKPD
 - Rekonsiliasi dan Penyusunan Laporan Barang Milik daerah pada SKPD
4. Administrasi Kepegawaian Perangkat Daerah;

- Pengadaan pakaian dinas beserta perlengkapannya
 - Pendataan dan Pengolahan Administrasi Kepegawaian
 - Pendidikan dan Pelatihan Pegawai berdasarkan Tugas dan Fungsi
 - Sosialisai Peraturan Perundang-Undangan
 - Bimbingan Teknis Implementasi Peraturan Perundang-Undangan
5. Administrasi Umum Perangkat Daerah;
- Penyediaan Komponen Instalasi Listrik/ Penerangan Bangunan Kantor
 - Penyediaan Peralatan dan Perlengkapan Kantor
 - Penyediaan Peralatan Rumah Tangga
 - Penyediaan Bahan Logistik Kantor
 - Penyediaan Barang Cetak dan Penggandaan
 - Penyediaan Bahan Bacaan dan Peraturan Perundang-undangan
 - Penyelenggaraan Rapat koordinasi dan konsultasi SKPD
6. Pengadaan Barang Milik Daerah Penunjang Urusan Pemerintah daerah;
- Pengadaan Mebel
 - Pengadaan Peralatan Mesin lainnya
 - Pengadaan Sarana dan Prasarana Gedung Kantor atau Bangunan Lainnya
7. Penyediaan Jasa Penunjang Urusan Pemerintahan Daerah;
- Penyediaan Jasa Surat Menyurat
 - Penyediaan Jasa Komunikasi, Sumber Daya Air dan Listrik
 - Penyediaan Jasa Peralatan dan Perlengkapan Kantor
 - Penyediaan Jasa Pelayanan Umum Kantor
8. Pemeliharaan Barang Milik Daerah Penunjang Urusan Pemerintah Daerah;

- Penyediaan Jasa Pemeliharaan, Biaya Pemeliharaan dan Pajak Kendaraan Perongan Dinas atau Kendaraan Dinas /Jabatan
- Penyediaan Jasa Pemeliharaan, Biaya Pemeliharaan, Pajak dan Perizinan Kendaraan Dinas Operasional atau Lapangan
- Pemeliharaan/Rehabilitasi sarana dan Prasarana Gedung Kantor atau Bangunan Lainnya

Jumlah program urusan wajib dan urusan pilihan yang dilaksanakan oleh Dinas Sosial Kab. Seruyan sebanyak 8 (Tujuh) program dan 17 (Tujuh Belas) kegiatan dan 77 (Tujuh Puluh Tujuh) Sub Kegiatan. Pemilihan program dan kegiatan sudah berdasarkan kebutuhan untuk pelaksanaan pembangunan dalam pencapaian visi dan misi pemerintah daerah. Kebutuhan anggaran yang digunakan untuk pelaksanaan program kegiatan Tahun 2024 berdasarkan usulan perangkat daerah sebesar **Rp.8.900.000.000,00**

3.2.3 Program Dinas Sosial Pendukung Akselerasi Pengentasan Kemiskinan Ekstrem

Dalam upaya percepatan / akselerasi pengentasan kemiskinan terdapat 3 (tiga) Program 5 (lima) kegiatan dan 27 (dua puluh tujuh) sub kegiatan yang mendukung upaya tersebut, yaitu :

Tabel 3.3
Tagging Akselerasi Pengentasan Kemiskinan Ekstrem

Program dan Kegiatan	Indikator Program (Outcome) Kegiatan (Output)	DPA		
		Target		Pagu
PROGRAM PEMBERDAYAAN SOSIAL	Persentase Tertib Izin Undian Gratis Berhadiah dan Pengumpulan Sumbangan Uang atau Barang di Kabupaten Seruyan	75	Persen	253.053.000
	Persentase Potensi Sumber Kesejahteraan Sosial	80	Persen	
Pengumpulan Sumbangan dalam Daerah Kabupaten/Kota	Persentase Rekomendasi Izin Undian Gratis Berhadiah dan Pengumpulan Sumbangan Uang atau Barang	75	Persen	17.000.000
Koordinasi dan Sinkronisasi Penerbitan Izin Undian Gratis Berhadiah dan Pengumpulan Uang atau Barang	Jumlah Dokumen Hasil Koordinasi dan Sinkronisasi Penerbitan Izin Undian Gratis Berhadiah dan Pengumpulan Uang atau Barang	40	Dokumen	17.000.000
Pengembangan Potensi Sumber Kesejahteraan	Jumlah Potensi Sumber Kesejahteraan Sosial (PSKS) di Kabupaten Seruyan	163	Orang	236.053.000

Sosial Daerah Kabupaten/Kota				
Peningkatan Kemampuan Potensi Pekerja Sosial Masyarakat Kewenangan Kabupaten/Kota	Jumlah Orang Mendapat Peningkatan Kapasitas Pekerja Sosial Masyarakat Kewenangan Kabupaten/Kota	2	Orang	20.000.000
Peningkatan Kemampuan Potensi Tenaga Kesejahteraan Sosial Kecamatan Kewenangan Kabupaten/Kota	Jumlah Tenaga Kesejahteraan Sosial Kecamatan Kewenangan Kabupaten/Kota yang Meningkatkan Kapasitasnya Kewenangan Kabupaten/Kota	2	Orang	19.000.000
Peningkatan Kemampuan Potensi Sumber Kesejahteraan Sosial Keluarga Kewenangan Kabupaten/Kota	Jumlah Keluarga yang Meningkatkan Kapasitasnya Kewenangan Kabupaten/Kota	2	Keluarga	12.000.000
Peningkatan Kemampuan Potensi Sumber Kesejahteraan Sosial Kelembagaan Masyarakat Kewenangan Kabupaten/Kota	Jumlah Lembaga Kesejahteraan Sosial yang Meningkatkan Kapasitasnya Kewenangan Kabupaten/Kota	5	Lembaga	165.053.000
Peningkatan Kemampuan Sumber Daya Manusia dan Penguatan Lembaga Konsultasi Kesejahteraan Keluarga (LK3)	Jumlah Sertifikat yang dari Hasil Peningkatan Sumber Daya Manusia dan Lembaga Konsultasi Kesejahteraan Keluarga (LK3) Kewenangan Kabupaten/Kota	1	Sertifikat	20.000.000
PROGRAM REHABILITASI SOSIAL	Persentase Rehabilitasi Penyandang Disabilitas Terlantar, Anak Terlantar, Lanjut Usia Terlantar, serta Gelandangan Pengemis yang terpenuhi kebutuhan Dasarnya di Luar Panti Sosial	100	Persen	341.744.300
	Persentase Rehabilitasi Pemerlu Pelayanan Kesejahteraan Sosial (PPKS) Lainnya Bukan Korban HIV/AIDS dan NAPZA di Luar Panti Sosial	80	Persen	
Rehabilitasi Sosial Dasar Penyandang Disabilitas Terlantar, Anak Terlantar, Lanjut Usia Terlantar, serta Gelandangan Pengemis di Luar Panti Sosial	Persentase Penyandang Disabilitas Terlantar yang terpenuhi Kebutuhan Dasarnya di Luar Panti Sosial	100	Persen	267.177.550
	Persentase Penyandang Anak Terlantar yang terpenuhi Kebutuhan Dasarnya di Luar Panti	100	Persen	
	Persentase Penyandang Lanjut Usia Terlantar yang terpenuhi Kebutuhan Dasarnya di Luar Panti	100	Persen	
	Persentase Penyandang Gelandangan Pengemis yang terpenuhi Kebutuhan Dasarnya di Luar Panti	100	Persen	
Penyediaan Permakanan	Jumlah Orang yang Mendapatkan Pemenuhan Kebutuhan Permakanan Sesuai dengan Standar Gizi Minimal Kewenangan Kabupaten/Kota	140	Orang	64.953.500
Penyediaan Sandang	Jumlah Orang yang Menerima Pakaian dan Kelengkapan Lainnya yang Tersedia dalam 1 Tahun Kewenangan Kabupaten/Kota	25	Orang	5.000.000
Penyediaan Alat Bantu	Jumlah Orang yang Mendapatkan Alat Bantu dan Alat Bantu Peraga Sesuai kebutuhan Kewenangan Kabupaten/Kota	15	Orang	34.967.000
Pemberian Pelayanan Reunifikasi Keluarga	Jumlah Orang yang Mendapatkan Pelayanan Reunifikasi Keluarga Kewenangan Kabupaten/Kota	20	Orang	74.990.000
Pemberian Bimbingan Fisik, Mental, Spiritual, dan Sosial	Jumlah Peserta Bimbingan Fisik, Mental, Spiritual dan Sosial Kewenangan Kabupaten/Kota	5	Orang	9.823.000

Pemberian Bimbingan Sosial kepada Keluarga Penyandang Disabilitas Terlantar, Anak Terlantar, Lanjut Usia Terlantar, serta Gelandangan Pengemis dan Masyarakat	Jumlah Peserta Bimbingan Sosial kepada Keluarga Penyandang Disabilitas Terlantar, Anak Terlantar, Lanjut Usia Terlantar, serta Gelandangan Pengemis dan Masyarakat Kabupaten/Kota	10	Orang	44.998.050
Fasilitasi Pembuatan Nomor Induk Kependudukan, Akta Kelahiran, Surat Nikah, dan Kartu Identitas Anak	Jumlah Orang yang Terpenuhi Kebutuhan Pembuatan Nomor Induk Kependudukan, Akta Kelahiran, Surat Nikah, dan Kartu Identitas Anak bagi Penyandang Disabilitas Kewenangan Kabupaten/Kota	10	Orang	3.000.000
Pemberian Akses ke Layanan Pendidikan dan Kesehatan Dasar	Jumlah Orang yang Mendapatkan Akses ke Layanan Pendidikan dan Kesehatan Dasar Kewenangan Kabupaten/Kota	5	Orang	3.000.000
Pemberian Layanan Data dan Pengaduan	Jumlah Orang yang Mendapatkan Layanan Data dan Pengaduan Kewenangan Kabupaten/Kota	10	Orang	6.996.000
Pemberian Layanan Kedaruratan	Jumlah Orang yang Mendapatkan Pelayanan Kedaruratan Kewenangan Kabupaten/Kota	5	Orang	10.054.000
Pemberian Pelayanan Penelusuran Keluarga	Jumlah Orang yang Mendapatkan Pelayanan Penelusuran Keluarga Kewenangan Kabupaten/Kota	5	Orang	4.698.000
Pemberian Layanan Rujukan	Jumlah Orang Mendapatkan Layanan Rujukan Kewenangan Kabupaten/Kota	5	Orang	4.698.000
Rehabilitasi Sosial Penyandang Masalah Kesejahteraan Sosial (PMKS) Lainnya Bukan Korban HIV/AIDS dan NAPZA di Luar Panti Sosial	Jumlah Pemerlu Pelayanan Kesejahteraan Sosial (PPKS) Lainnya Bukan Korban HIV/AIDS dan NAPZA di Luar Panti Sosial	75	Orang	74.566.750
Penyediaan Permakanan	Jumlah Orang yang Mendapatkan Pemenuhan Kebutuhan Permakanan Sesuai dengan Standar Gizi Minimal Kewenangan Kabupaten/Kota	50	Orang	4.999.000
Penyediaan Sandang	Jumlah orang yang Menerima pakaian dan kelengkapan lainnya yang Tersedia dalam 1 tahun Kewenangan Kabupaten/Kota	20	Orang	5.000.000
Pemberian Bimbingan Fisik, Mental, Spiritual, dan Sosial	Jumlah Peserta Bimbingan Fisik, Mental, Spiritual dan Sosial Kewenangan Kabupaten/Kota	50	Orang	24.999.750
Pemberian Bimbingan Sosial kepada Keluarga Penyandang Masalah Kesejahteraan Sosial (PMKS) Lainnya Bukan Korban HIV/AIDS dan NAPZA	Jumlah Peserta dalam Pemberian Bimbingan Sosial kepada Keluarga Penyandang Masalah Kesejahteraan Sosial (PMKS) Lainnya Bukan Korban HIV/AIDS dan NAPZA Kewenangan Kabupaten/Kota	5	Orang	14.878.000
Pemberian Pelayanan Reunifikasi Keluarga	Jumlah Orang yang Mendapatkan Pelayanan Reunifikasi Keluarga Kewenangan Kabupaten/Kota	5	Orang	19.992.000
Kerja sama antar lembaga dan kemitraan dalam pelaksanaan rehabilitasi Sosial	jumlah dokumen hasil Koordinasi dan kerjasama antar lembaga dan kemitraan dalam pelaksanaan			4.698.000
PROGRAM PERLINDUNGAN DAN JAMINAN SOSIAL	Persentase Penanganan Fakir Miskin	80	Persen	1.630.000.000
Pengelolaan Data Fakir Miskin Cakupan Daerah Kabupaten/Kota	Jumlah Fakir Miskin pada DTKS Se Kabupaten Seruyan	55.388	Jiwa	1.630.000.000
Pendataan Fakir Miskin Cakupan Daerah Kabupaten/Kota	Jumlah Fakir Miskin Cakupan Daerah Kabupaten/Kota yang Didata	1.070	Orang	35.000.000
Pengelolaan Data Fakir Miskin Cakupan Daerah Kabupaten/Kota	Jumlah Keluarga yang Mendapatkan Pengentasan Fakir Miskin Kabupaten/Kota	22.432	Keluarga	45.000.000

Fasilitasi Bantuan Sosial Kesejahteraan Keluarga	Jumlah Keluarga Penerima Manfaat (KPM) yang Mendapatkan Bantuan Sosial Kesejahteraan Keluarga Kewenangan Kabupaten/Kota	10.000	Keluarga	1.550.000.000
				2.224.797.300

3.2.4 Program Dinas Sosial Pendukung Standar Pelayanan Minimum (SPM)

Dalam upaya percepatan / akselerasi pengentasan kemiskinan terdapat 2 (dua) Program, 3 (tiga) kegiatan dan 19 (sembilan belas) sub kegiatan yang mendukung upaya tersebut, yaitu :

Tabel 3.4
Tagging Standar Pelayanan Minimal (SPM)

Program dan Kegiatan	Indikator Program (Outcome) Kegiatan (Output)	DPA		
		Target		Pagu
PROGRAM REHABILITASI SOSIAL	Persentase Rehabilitasi Penyandang Disabilitas Terlantar, Anak Terlantar, Lanjut Usia Terlantar, serta Gelandangan Pengemis yang terpenuhi kebutuhan Dasarnya di Luar Panti Sosial	100	Persen	267.177.550
	Persentase Rehabilitasi Pemerlu Pelayanan Kesejahteraan Sosial (PPKS) Lainnya Bukan Korban HIV/AIDS dan NAPZA di Luar Panti Sosial	80	Persen	
Rehabilitasi Sosial Dasar Penyandang Disabilitas Terlantar, Anak Terlantar, Lanjut Usia Terlantar, serta Gelandangan Pengemis di Luar Panti Sosial	Persentase Penyandang Disabilitas Terlantar yang terpenuhi Kebutuhan Dasarnya di Luar Panti Sosial	100	Persen	267.177.550
	Persentase Penyandang Anak Terlantar yang terpenuhi Kebutuhan Dasarnya di Luar Panti	100	Persen	
	Persentase Penyandang Lanjut Usia Terlantar yang terpenuhi Kebutuhan Dasarnya di Luar Panti	100	Persen	
	Persentase Penyandang Gelandangan Pengemis yang terpenuhi Kebutuhan Dasarnya di Luar Panti	100	Persen	
Penyediaan Permakanan	Jumlah Orang yang Mendapatkan Pemenuhan Kebutuhan Permakanan Sesuai dengan Standar Gizi Minimal Kewenangan Kabupaten/Kota	140	Orang	64.953.500
Penyediaan Sandang	Jumlah Orang yang Menerima Pakaian dan Kelengkapan Lainnya yang Tersedia dalam 1 Tahun Kewenangan Kabupaten/Kota	25	Orang	5.000.000
Penyediaan Alat Bantu	Jumlah Orang yang Mendapatkan Alat Bantu dan Alat Bantu Peraga Sesuai kebutuhan Kewenangan Kabupaten/Kota	15	Orang	34.967.000
Pemberian Pelayanan Reunifikasi Keluarga	Jumlah Orang yang Mendapatkan Pelayanan Reunifikasi Keluarga Kewenangan Kabupaten/Kota	20	Orang	74.990.000
Pemberian Bimbingan Fisik, Mental, Spiritual, dan Sosial	Jumlah Peserta Bimbingan Fisik, Mental, Spiritual dan Sosial Kewenangan Kabupaten/Kota	5	Orang	9.823.000
Pemberian Bimbingan Sosial kepada Keluarga Penyandang Disabilitas Terlantar, Anak Terlantar, Lanjut Usia Terlantar, serta Gelandangan Pengemis dan Masyarakat	Jumlah Peserta Bimbingan Sosial kepada Keluarga Penyandang Disabilitas Terlantar, Anak Terlantar, Lanjut Usia Terlantar, serta Gelandangan Pengemis dan Masyarakat Kewenangan Kabupaten/Kota	10	Orang	44.998.050

Fasilitasi Pembuatan Nomor Induk Kependudukan, Akta Kelahiran, Surat Nikah, dan Kartu Identitas Anak	Jumlah Orang yang Terpenuhi Kebutuhan Pembuatan Nomor Induk Kependudukan, Akta Kelahiran, Surat Nikah, dan Kartu Identitas Anak bagi Penyandang Disabilitas Kewenangan Kabupaten/Kota	10	Orang	3.000.000
Pemberian Akses ke Layanan Pendidikan dan Kesehatan Dasar	Jumlah Orang yang Mendapatkan Akses ke Layanan Pendidikan dan Kesehatan Dasar Kewenangan Kabupaten/Kota	5	Orang	3.000.000
Pemberian Layanan Data dan Pengaduan	Jumlah Orang yang Mendapatkan Layanan Data dan Pengaduan Kewenangan Kabupaten/Kota	10	Orang	6.996.000
Pemberian Layanan Kedaruratan	Jumlah Orang yang Mendapatkan Pelayanan Kedaruratan Kewenangan Kabupaten/Kota	5	Orang	10.054.000
Pemberian Pelayanan Penelusuran Keluarga	Jumlah Orang yang Mendapatkan Pelayanan Penelusuran Keluarga Kewenangan Kabupaten/Kota	5	Orang	4.698.000
Pemberian Layanan Rujukan	Jumlah Orang Mendapatkan Layanan Rujukan Kewenangan Kabupaten/Kota	5	Orang	4.698.000
PROGRAM PENANGANAN BENCANA	Persentase Korban Bencana Alam dan Sosial yang terpenuhi Kebutuhan Dasarnya Pada Saat dan Setelah Tanggap Darurat Bencana Kab/Kota	100	Persen	397.745.700
	Persentase masyarakat (KSB dan Taruna Siaga Bencana) yang siap siaga terhadap bencana Kab/Kota	90	Persen	
Perlindungan Sosial Korban Bencana Alam dan Sosial Kabupaten/Kota	Persentase Korban Bencana Alam yang terpenuhi Kebutuhan Dasarnya Pada Saat dan Setelah Tanggap Darurat Bencana Kab/Kota	100	Persen	249.995.900
	Persentase Korban Bencana Sosial yang terpenuhi Kebutuhan Dasarnya Pada Saat dan Setelah Tanggap Darurat Bencana Kab/Kota	100	Persen	
Penyediaan Makanan	Jumlah Orang yang Mendapatkan Permakanan 3x1 Hari dalam Masa Tanggap Darurat (Pengungsian) Kewenangan Kabupaten/Kota	100	Orang	50.549.100
Penyediaan Sandang	Jumlah Orang yang Mendapatkan Pakaian dan Kelengkapan Lainnya yang Tersedia pada Masa Tanggap Darurat (Pengungsian) dan Pasca Bencana Kewenangan Kabupaten/Kota	50	Orang	43.194.800
Penyediaan Tempat Penampungan Pengungsi	Jumlah Tempat Pengungsian Kewenangan Kabupaten/Kota	10	Unit	24.998.900
Penanganan Khusus bagi Kelompok Rentan	Jumlah Orang yang Mendapatkan Penanganan Khusus bagi Kelompok Rentan Kewenangan Kabupaten/Kota	20	Orang	81.253.350
Pelayanan Dukungan Psikososial	Jumlah Korban Bencana yang Mendapatkan Layanan Dukungan Psikososial Kewenangan Kabupaten/Kota	100	Orang	49.999.750
Penyelenggaraan Pemberdayaan Masyarakat Terhadap Kesiapsiagaan Bencana Kabupaten/Kota	Jumlah KSB dan Taruna Siaga Bencana yang siap siaga terhadap bencana yang Kab/Kota	71	Kampung/Orang	147.749.800
Koordinasi, Sosialisasi dan Pelaksanaan Kampung Siaga Bencana	Jumlah Kampung yang Melaksanakan Koordinasi, Sosialisasi dan Pelaksanaan Kampung Siaga Bencana Kewenangan Kabupaten/Kota	2	Kampung	49.999.800
Koordinasi, Sosialisasi dan Pelaksanaan Taruna Siaga Bencana	Jumlah Orang yang Melaksanakan Koordinasi, Sosialisasi dan Pelaksanaan Taruna Siaga Bencana Kewenangan Kabupaten/Kota	69	Orang	97.750.000
				664.923.250

BAB IV

RENCANA KERJA DAN PENDANAAN DINAS SOSIAL

Dalam upaya mencapai sasaran dengan menggunakan strategi dan arah kebijakan Renja Dinas sosial Kabupaten Seruyan 2024-2026, maka langkah operasionalnya harus dituangkan ke dalam program dan kegiatan dengan memperhatikan tugas dan fungsi. Penyajian program dan kegiatan Dinas Sosial dilengkapi dengan indikator kinerja, kondisi awal tahun perencanaan, target, pagu indikator dan lokasi selama 3 (tiga) tahun mulai Tahun 2023 sampai dengan 2026 serta kondisi di akhir perencanaan dan unit kerja pelaksana dan lokasi masing-masing kegiatan.

Program adalah penjabaran kebijakan Perangkat Daerah dalam bentuk upaya yang berisi satu atau lebih kegiatan dengan menggunakan sumber daya yang disediakan untuk mencapai hasil yang terukur sesuai dengan tugas dan fungsi. Sedangkan pagu indikatif merupakan kebutuhan dana bagi pelaksanaan program dan kegiatan tahunan. Setiap tahun sampai dengan Tahun 2026.

Program-program yang telah disertai kebutuhan pendanaan yang dimuat dalam Dinas Sosial, selanjutnya dijadikan acuan Perangkat Daerah dalam penyusunan Renstra Perangkat Daerah. Perencanaan program dalam dokumen Dinas Sosial harus dirumuskan dengan seksama dan berbasis permasalahan serta isu strategis daerah untuk mencapai sasaran pembangunan. Dengan demikian, dapat diterapkan prinsip perencanaan *money follow program*. Program pembangunan ini semakin penting sebab akan dilaksanakan setiap tahun dalam RKPD dan Renja-PD, serta menjadi dasar dalam penyusunan KUA PPAS dan RAPBD.

Setiap program selanjutnya diterjemahkan ke dalam kegiatan. Kegiatan Perangkat Daerah adalah serangkaian aktivitas pembangunan yang dilaksanakan oleh Perangkat Daerah untuk menghasilkan keluaran (*output*) dalam rangka mencapai hasil (*outcome*) suatu program. Kegiatan merupakan aspek operasional dari suatu rencana strategis yang diarahkan untuk memenuhi sasaran dan sasaran organisasi.

4.1. PROGRAM DAN KEGIATAN DINAS SOSIAL KABUPATEN SERUYAN TAHUN 2024

Rencana Program dan Kegiatan pada Perangkat Daerah Kabupaten Seruyan Tahun 2024 disusun menurut Urusan Pemerintahan. Rekapitulasi Pagu Anggaran Belanja Dinas Sosial pada RKPD Kabupaten Seruyan Tahun 2024 sebagaimana pada Tabel berikut.

Tabel 4.1

Rekapitulasi Pagu Anggaran Belanja Dinas Sosial Kabupaten Seruyan Tahun 2024

NO	PERANGKAT DAERAH	PAGU INDIKATIF
1.	DINAS SOSIAL	Rp. 9.800.000.000,00

Dari perencanaan pagu anggaran 2024 sebesar Rp.9.800.000.000,00 dapat dijabarkan rencana Program, Kegiatan dan Sub Kegiatan yang akan dilaksanakan sebagai berikut :

Tabel 4.2
Matrik Rencana Program Dan Kegiatan Dinas Sosial Tahun 2024 Dan Prakiraan Maju Tahun 2025

Kode						Urusan/Bidang Urusan Pemerintah Daerah dan Ptoqram/Kegiatan/Sub Kegiatan	Indikator Program (Outcome) Kegiatan (Output)	Lokasi	Rencana Tahun 2024 (Tahun Rencana)		Sumbe r Dana	Catatan Penting	Prakiraan Maju Rencana Tahun 2025			
									Target Capaian Kinerja	Kebutuhan Dana/Pagu Indikatif			Target Capaian Kinerja	Kebutuhan Dana/Pagu Indikatif		
1						2	3	4	5		6	7	8			
1	0	0				PROGRAM PENUNJANG URUSAN PEMERINTAHAN DAERAH KABUPATEN/KOTA	Persentase Unit Kerja Yang Mendapatkan Pelayanan Administrasi Perkantoran	Kab. Seruyan	100	%	6.990.436.655	APBD		100	%	7.320.790.001
1	0	0	2			Perencanaan, Penganggaran, dan Evaluasi Kinerja Perangkat Daerah	Persentase Dokumen Perencanaan, Penganggaran dan Evaluasi Kinerja Perangkat Daerah yang disusun dan dilaporkan tepat waktu (%)	Kab. Seruyan	100	%	160.000.000	APBD		100	%	157.000.000
1	0	0	2	0		Penyusunan Dokumen Perencanaan Perangkat Daerah	Jumlah dokumen perencanaan Perangkat Daerah	Kab. Seruyan	20	Doku men	10.000.000	APBD		20	Dokum en	11.000.000
1	0	0	2	0		Koordinasi dan Penyusunan Dokumen RKA- SKPD	Jumlah Dokumen RKA	Kab. Seruyan	25	Doku men	12.000.000	APBD		25	Dokum en	13.200.000
1	0	0	2	0		Koordinasi dan Penyusunan Dokumen Perubahan RKA- SKPD	Jumlah Dokumen Perubahan RKA	Kab. Seruyan	25	Doku men	12.000.000	APBD		25	Dokum en	13.200.000
1	0	0	2	0		Koordinasi dan Penyusunan DPA-SKPD	Jumlah Dokumen DPA	Kab. Seruyan	25	Doku men	12.000.000	APBD		25	Dokum en	13.200.000
1	0	0	2	0		Koordinasi dan Penyusunan Perubahan DPA- SKPD	Jumlah Dokumen Perubahan DPA- SKPD	Kab. Seruyan	25	Doku men	12.000.000	APBD		25	Dokum en	13.200.000

1	0	0	2	0	Koordinasi dan Penyusunan Laporan Capaian Kinerja dan Ikhtisar Realisasi Kinerja SKPD	Jumlah Laporan Capaian Kinerja dan Ikhtisar Realisasi Kinerja SKPD	Kab. Seruyan	1	Laporan	90.000.000	APBD		1	Laporan	80.000.000
1	0	0	2	0	Evaluasi Kinerja Perangkat Daerah	Jumlah Laporan Evaluasi Kinerja Perangkat Daerah	Kab. Seruyan	4	Laporan	12.000.000	APBD		4	Laporan	13.200.000
1	0	0	2	0	Administrasi Keuangan Perangkat Daerah	Persentase Unit Kerja yang Memperoleh Pelayanan Administrasi Keuangan (%)	Kab. Seruyan	100	%	4.527.384.815	APBD		100	%	4.975.492.797
1	0	0	2	0	Penyediaan Gaji dan Tunjangan ASN	Jumlah ASN yang dibayarkan Gaji dan Tunjangan	Kab. Seruyan	14	Orang/bulan	4.471.079.815	APBD		14	Orang/bulan	4.918.187.797
1	0	0	2	0	Penyediaan Administrasi Pelaksanaan Tugas ASN	Jumlah jenis honorarium yang dibayarkan	Kab. Seruyan		Dokumen	46.305.000	APBD			Dokumen	46.305.000
1	0	0	2	0	Koordinasi dan Penyusunan Laporan Keuangan Akhir Tahun SKPD	Jumlah Dokumen Laporan Keuangan Akhir Tahun yang tersusun	Kab. Seruyan	5	Laporan	5.000.000	APBD		5	Laporan	5.500.000
1	0	0	2	0	Koordinasi dan Penyusunan Laporan Keuangan Bulanan/ Triwulanan/ Semesteran SKPD	Jumlah Dokumen Laporan Keuangan Bulanan/ Triwulanan/ Semesteran SKPD yang tersusun	Kab. Seruyan	108	Laporan	5.000.000	APBD		108	Laporan	5.500.000
1	0	0	2	0	Administrasi Barang Milik Daerah pada Perangkat Daerah	Jumlah Dokumen Penatausahaan Barang Milik Daerah pada Perangkat Daerah	Kab. Seruyan	2	Dokumen	20.000.000	APBD		2	Dokumen	22.000.000
1	0	0	2	0	Pembinaan, Pengawasan, dan Pengendalian Barang Milik Daerah pada SKPD	Jumlah Laporan Hasil Pembinaan, Pengawasan, dan Pengendalian Barang Milik Daerah	Kab. Seruyan	10	Laporan	15.000.000	APBD		10	Laporan	16.500.000
1	0	0	2	0	Rekonsiliasi dan Penyusunan Laporan Barang Milik Daerah pada SKPD	Jumlah Laporan Rekonsiliasi dan Penyusunan Laporan Barang Milik Daerah	Kab. Seruyan	10	Laporan	5.000.000	APBD		10	Laporan	5.500.000
1	0	0	2	0	Administrasi Kepegawaian Perangkat Daerah	Persentase Pegawai yang Memperoleh Pelayanan Administrasi Kepegawaian Perangkat Daerah	Kab. Seruyan	100	%	245.482.726	APBD				205.200.000

1	0	0	2	0	Pengadaan Pakaian Dinas beserta Atribut Kelengkapannya	Jumlah Pakaian Dinas beserta Atribut yang diadakan	Kab. Seruyan	63	Paket	110.982.726	APBD		63	Paket	95.000.000
1	0	0	2	0	Pendataan dan Pengolahan Administrasi Kpegawaian	Jumlah Laporan dan Data Administrasi Kpegawaian	Kab. Seruyan	63	Doku men	7.000.000	APBD		63	Dokum en	7.700.000
1	0	0	2	0	Pendidikan dan Pelatihan Pegawai Berdasarkan Tugas dan Fungsi	Jumlah Pegawai yang Mengikuti Pendidikan dan Pelatihan Pegawai Berdasarkan Tugas dan Fungsi	Kab. Seruyan	10	Oran g	35.000.000	APBD		10	Orang	32.000.000
1	0	0	2	1	Sosialisasi Peraturan Perundang-Undangan	Jumlah Pegawai yang Mengikuti Sosialisasi Peraturan Perundang-undangan	Kab. Seruyan	10	Oran g	25.000.000	APBD		10	Orang	20.500.000
1	0	0	2	1	Bimbingan Teknis Implementasi Peraturan Perundang-Undangan	Jumlah Pegawai yang Mengikuti Bimbingan Teknis Implementasi Peraturan Perundang-Undangan	Kab. Seruyan	15	Oran g	67.500.000	APBD		15	Orang	50.000.000
1	0	0	2	0	Administrasi Umum Perangkat Daerah	Persentase Unit Kerja Yang Mendapatkan Pelayanan Administrasi Umum	Kab. Seruyan	100	%	598.767.300	APBD				544.414.290
1	0	0	2	0	Penyediaan Komponen Instalasi Listrik/Penerangan Bangunan Kantor	Jumlah jenis komponen instalasi listrik/penerangan bangunan kantor yang disediakan	Kab. Seruyan	2	Paket	11.527.200	APBD		2	Paket	12.579.920
1	0	0	2	0	Penyediaan Peralatan dan Perlengkapan Kantor	Jumlah jenis peralatan dan perlengkapan kantor yang disediakan	Kab. Seruyan	3	Paket	98.038.800	APBD		3	Paket	90.000.000
1	0	0	2	0	Penyediaan Peralatan Rumah Tangga	Jumlah Jenis Peralatan Rumah Tangga yang disediakan	Kab. Seruyan	2	Paket	22.383.900	APBD		2	Paket	24.622.290
1	0	0	2	0	Penyediaan Bahan Logistik Kantor	Jumlah Jenis Makanan dan Minuman yang disediakan	Kab. Seruyan	3	Paket	103.575.000	APBD		3	Paket	90.000.000
						Jumlah Jenis Peralatan dan Bahan Pembersih yang disediakan	Kab. Seruyan				APBD				
1	0	0	2	0	Penyediaan Barang Cetak dan Penggandaan	Jumlah Jenis Barang Cetak dan Penggandaan Yang Disediakan	Kab. Seruyan	3	Paket	53.995.200	APBD		3	Paket	59.394.720

1	0	0	2	0	Penyediaan Bahan Bacaan dan Peraturan Perundang-undangan	Jumlah Jenis Bahan Bacaan (Eksemplar Majalah/Koran/Surat Kabar/Buku dan Bahan Bacaan Peraturan Perundang-Undangan)	Kab. Seruyan	1.406	Doku men	16.197.600	APBD		1406	Dokum en	17.817.360
1	0	0	2	0	Penyelenggaraan Rapat Koordinasi dan Konsultasi SKPD	Jumlah Pelaksanaan Rapat-Rapat Koordinasi dan Konsultasi Ke Luar / Dalam Daerah	Kab. Seruyan	50	Lapor an	293.049.600	APBD		50	Laporan	250.000.000
1	0	0	2	0	Pengadaan Barang Milik Daerah Penunjang Urusan Pemerintah Daerah	Persentase Pengadaan BMD terhadap RKBMD	Kab. Seruyan	100	%	239.000.000	APBD				151.495.918
1	0	0	2	0	Pengadaan Mebel	Jumlah Mebel yang Diadakan	Kab. Seruyan	10	Unit	36.000.000	APBD		10	Unit	35.000.000
1	0	0	2	0	Pengadaan Peralatan dan Mesin Lainnya	Jumlah Peralatan dan Mesin Lainnya yang Diadakan	Kab. Seruyan	1	Unit	28.000.000	APBD		1	Unit	29.400.000
1	0	0	2	1	Pengadaan Sarana dan Prasarana Gedung Kantor atau Bangunan Lainnya	Jumlah Sarana dan Prasarana Gedung Kantor atau Bangunan Lainnya yang Diadakan	Kab. Seruyan	1	Unit	175.000.000	APBD		1	Unit	87.095.918
1	0	0	2	0	Penyediaan Jasa Penunjang Urusan Pemerintahan Daerah	Persentase Terpenuhi Pelayanannya Pelayanannya Penunjang Urusan Pemerintahan Daerah	Kab. Seruyan	100	%	883.351.814	APBD				971.686.996
1	0	0	2	0	Penyediaan Jasa Surat Menyurat	Jumlah Surat yang dikirim	Kab. Seruyan	850	Lapor an	11.220.000	APBD		850	Laporan	12.342.000
1	0	0	2	0	Penyediaan Jasa Komunikasi, Sumber Daya Air dan Listrik	Jumlah Kwh Rekening Listrik yang dibayarkan 1 tahun	Kab. Seruyan	1	Lapor an	108.891.600	APBD		1	Laporan	119.780.760
						Jumlah Tagihan Bulanan Telepon Kabel yang dibayarkan 1 tahun	Kab. Seruyan				APBD				
						Jumlah Tagihan m3 Air PDAM yang dibayarkan 1 tahun	Kab. Seruyan				APBD				
						Jumlah Tagihan Bulanan Internet yang dibayarkan 1 tahun	Kab. Seruyan				APBD				
						Jumlah Tagihan Bulanan TV Kabel yang dibayarkan 1 tahun	Kab. Seruyan				APBD				

1	0	0	2	0	Penyediaan Jasa Peralatan dan Perlengkapan Kantor	Jumlah Jenis Peralatan dan Perlengkapan Kantor yang disediakan	Kab. Seruyan	3	Laporan	30.372.000	APBD		3	Laporan	33.409.200
1	0	0	2	0	Penyediaan Jasa Pelayanan Umum Kantor	Jumlah Jenis Jasa Administrasi Keuangan yang Dibayarkan	Kab. Seruyan	1	Laporan	732.868.214	APBD		1	Laporan	806.155.036
1	0	0	2	0	Pemeliharaan Barang Milik Daerah Penunjang Urusan Pemerintahan Daerah	Persentase Barang yang Dipelihara terhadap Jumlah Seluruh Aset di Dinas Sosial	Kab. Seruyan	100	%	316.450.000	APBD				293.500.000
1	0	0	2	0	Penyediaan Jasa Pemeliharaan, Biaya Pemeliharaan, dan Pajak Kendaraan Perorangan Dinas atau Kendaraan Dinas Jabatan	Jumlah Unit Kendaraan Dinas / Jabatan Yang dipelihara	Kab. Seruyan	10	Unit	131.450.000	APBD		10	Unit	130.000.000
1	0	0	2	0	Penyediaan Jasa Pemeliharaan, Biaya Pemeliharaan, Pajak dan Perizinan Kendaraan Dinas Operasional atau Lapangan	Jumlah Unit Kendaraan Dinas / Operasional Yang dipelihara	Kab. Seruyan	4	Unit	100.000.000	APBD		4	Unit	70.000.000
1	0	0	2	1	Pemeliharaan/Rehabilitasi Sarana dan Prasarana Gedung Kantor atau Bangunan Lainnya	Jumlah Sarana dan Prasarana Gedung Kantor atau Bangunan Lainnya yang Dipelihara	Kab. Seruyan	1	Unit	85.000.000	APBD		1	Unit	93.500.000
1	0	0	2		PROGRAM PEMBERDAYAAN SOSIAL	Persentase Tertib Izin Undian Gratis Berhadiah dan Pengumpulan Sumbangan Uang atau Barang di Kabupaten Seruyan	Kab. Seruyan	75	Perse n	303.000.000	APBD		75	Persen	345.000.000
						Persentase Potensi Sumber Kesejahteraan Sosial	Kab. Seruyan	80	Perse n		APBD		80	Persen	
1	0	0	2	0	Pengumpulan Sumbangan dalam Daerah Kabupaten/Kota	Persentase Rekomendasi Izin Undian Gratis Berhadiah dan Pengumpulan Sumbangan Uang atau Barang	Kab. Seruyan	75	Perse n	17.000.000	APBD		75	Persen	20.000.000
1	0	0	2	0	Koordinasi dan Sinkronisasi Penerbitan Izin Undian Gratis Berhadiah dan Pengumpulan Uang atau Barang	Jumlah Dokumen Hasil Koordinasi dan Sinkronisasi Penerbitan Izin Undian Gratis Berhadiah dan Pengumpulan Uang atau Barang	Kab. Seruyan	40	Dokumen	17.000.000	APBD		45	Dokumen	20.000.000

1	0	0	2		Pengembangan Potensi Sumber Kesejahteraan Sosial Daerah Kabupaten/Kota	Jumlah Potensi Sumber Kesejahteraan Sosial (PSKS) di Kabupaten Seruyan	Kab. Seruyan	163	Oran g	286.000.000	APBD		163	Orang	325.000.000
1	0	0	2	0	Peningkatan Kemampuan Potensi Pekerja Sosial Masyarakat Kewenangan Kabupaten/Kota	Jumlah Orang Mendapat Peningkatan Kapasitas Pekerja Sosial Masyarakat Kewenangan Kabupaten/Kota	Kab. Seruyan	2	Oran g	20.000.000	APBD		2	Orang	25.000.000
1	0	0	2	0	Peningkatan Kemampuan Potensi Tenaga Kesejahteraan Sosial Kecamatan Kewenangan Kabupaten/Kota	Jumlah Tenaga Kesejahteraan Sosial Kecamatan Kewenangan Kabupaten/Kota yang Meningkatkan Kapasitasnya Kewenangan Kabupaten/Kota	Kab. Seruyan	2	Oran g	19.000.000	APBD		2	Orang	25.000.000
1	0	0	2	0	Peningkatan Kemampuan Potensi Sumber Kesejahteraan Sosial Keluarga Kewenangan Kabupaten/Kota	Jumlah Keluarga yang Meningkatkan Kapasitasnya Kewenangan Kabupaten/Kota	Kab. Seruyan	2	Kelua rga	12.000.000	APBD		2	Keluarg a	15.000.000
1	0	0	2	0	Peningkatan Kemampuan Potensi Sumber Kesejahteraan Sosial Kelembagaan Masyarakat Kewenangan Kabupaten/Kota	Jumlah Lembaga Kesejahteraan Sosial yang Meningkatkan Kapasitasnya Kewenangan Kabupaten/Kota	Kab. Seruyan	5	Lemb aga	215.000.000	APBD		6	Lembag a	230.000.000
1	0	0	2	0	Peningkatan Kemampuan Sumber Daya Manusia dan Penguatan Lembaga Konsultasi Kesejahteraan Keluarga (LK3)	Jumlah Sertifikat yang dari Hasil Peningkatan Sumber Daya Manusia dan Lembaga Konsultasi Kesejahteraan Keluarga (LK3) Kewenangan Kabupaten/Kota	Kab. Seruyan	1	Sertif ikat	20.000.000	APBD		2	Sertifik at	30.000.000
1	0	0			PROGRAM PENANGANAN WARGA NEGARAMIGRAN KORBAN TINDAK KEKERASAN	Persentase Penanganan Pemulangan Warga Migran Korban Tindak Kekerasan di Kabupaten Seruyan	Kab. Seruyan	90	Perse n	25.000.000	APBD		90	Persen	35.000.000
1	0	0	2		Pemulangan Warga Negara Migran Korban Tindak Kekerasan dari Titik	Persentase Warga Negara Migran Korban Tindak Kekerasan yang dipulangkan dari Kabupaten	Kab. Seruyan	90	Perse n	25.000.000	APBD		90	Persen	35.000.000

					Debarkasi di Daerah Kabupaten/Kota untuk Dipulangkan ke Desa/Kelurahan Asal	Seruyan untuk dipulangkan ke Desa/Kelurahan Asal									
1	06	03	201	01	Fasilitasi Pemulangan Warga Negara Migran Korban Tindak Kekerasan dari Titik Debarkasi di Daerah Kabupaten/Kota untuk dipulangkan ke Desa/Kelurahan Asal	Jumlah Warga Negara Migran Korban Tindak Kekerasan yang dipulangkan dari Titik Debarkasi di Daerah Provinsi untuk dipulangkan ke Desa/Kelurahan Asal Kewenangan Kabupaten/Kota	Kab. Seruyan	2	Orang	25.000.000	APBD		3	Orang	35.000.000
1	06	04			PROGRAM REHABILITASI SOSIAL	Persentase Rehabilitasi Penyandang Disabilitas Terlantar, Anak Terlantar, Lanjut Usia Terlantar, serta Gelandangan Pengemis yang terpenuhi kebutuhan Dasarnya di Luar Panti Sosial	Kab. Seruyan	100	Persen	375.000.000	APBD		100	Persen	415.000.000
						Persentase Rehabilitasi Pemerlu Pelayanan Kesejahteraan Sosial (PPKS) Lainnya Bukan Korban HIV/AIDS dan NAPZA di Luar Panti Sosial	Kab. Seruyan	80	Persen		APBD		80	Persen	
1	06	04	201		Rehabilitasi Sosial Dasar Penyandang Disabilitas Terlantar, Anak Terlantar, Lanjut Usia Terlantar, serta Gelandangan Pengemis di Luar Panti Sosial	Persentase Penyandang Disabilitas Terlantar yang terpenuhi Kebutuhan Dasarnya di Luar Panti Sosial	Kab. Seruyan	100	Persen	279.500.000	APBD		100	Persen	299.000.000
						Persentase Penyandang Anak Terlantar yang terpenuhi Kebutuhan Dasarnya di Luar Panti	Kab. Seruyan	100	Persen		APBD		100	Persen	
						Persentase Penyandang Lanjut Usia Terlantar yang terpenuhi Kebutuhan Dasarnya di Luar Panti	Kab. Seruyan	100	Persen		APBD		100	Persen	
						Persentase Penyandang Gelandangan Pengemis yang	Kab. Seruyan	100	Persen		APBD		100	Persen	

						terpenuhi Kebutuhannya di Luar Panti									
1	0 6	0 4	2 0 1	0 1	Penyediaan Permakanan	Jumlah Orang yang Mendapatkan Pemenuhan Kebutuhan Permakanan Sesuai dengan Standar Gizi Minimal Kewenangan Kabupaten/Kota	Kab. Seruyan	140	Oran g	65.000.000	APBD		140	Orang	65.000.000
1	0 6	0 4	2 0 1	0 2	Penyediaan Sandang	Jumlah Orang yang Menerima Pakaian dan Kelengkapan Lainnya yang Tersedia dalam 1 Tahun Kewenangan Kabupaten/Kota	Kab. Seruyan	25	Oran g	5.000.000	APBD		25	Orang	5.000.000
1	0 6	0 4	2 0 1	0 3	Penyediaan Alat Bantu	Jumlah Orang yang Mendapatkan Alat Bantu dan Alat Bantu Peraga Sesuai kebutuhan Kewenangan Kabupaten/Kota	Kab. Seruyan	15	Oran g	35.000.000	APBD		20	Orang	45.000.000
1	0 6	0 4	2 0 1	0 4	Pemberian Pelayanan Reunifikasi Keluarga	Jumlah Orang yang Mendapatkan Pelayanan Reunifikasi Keluarga Kewenangan Kabupaten/Kota	Kab. Seruyan	20	Oran g	75.000.000	APBD		23	Orang	80.000.000
1	0 6	0 4	2 0 1	0 5	Pemberian Bimbingan Fisik, Mental, Spiritual, dan Sosial	Jumlah Peserta Bimbingan Fisik, Mental,Spiritual dan Sosial Kewenangan Kabupaten/Kota	Kab. Seruyan	5	Oran g	10.000.000	APBD		5	Orang	12.000.000
1	0 6	0 4	2 0 1	0 6	Pemberian Bimbingan Sosial kepada Keluarga Penyandang Disabilitas Terlantar, Anak Terlantar, Lanjut Usia Terlantar, serta Gelandangan Pengemis dan Masyarakat	Jumlah Peserta Bimbingan Sosial kepada Keluarga Penyandang Disabilitas Terlantar, Anak Terlantar, Lanjut Usia Terlantar, serta Gelandangan Pengemis dan Masyarakat Kewenangan Kabupaten/Kota	Kab. Seruyan	10	Oran g	45.000.000	APBD		10	Orang	45.000.000
1	0 6	0 4	2 0 1	0 7	Fasilitasi Pembuatan Nomor Induk Kependudukan, Akta Kelahiran, Surat Nikah, dan Kartu Identitas Anak	Jumlah Orang yang Terpenuhi Kebutuhan Pembuatan Nomor Induk Kependudukan, Akta Kelahiran, Surat Nikah, dan Kartu Identitas Anak bagi Penyandang Disabilitas Kewenangan Kabupaten/Kota	Kab. Seruyan	10	Oran g	5.000.000	APBD		10	Orang	5.000.000
1	0 6	0 4	2 0 1	0 8	Pemberian Akses ke Layanan Pendidikan dan Kesehatan Dasar	Jumlah Orang yang Mendapatkan Akses ke Layanan Pendidikan dan	Kab. Seruyan	5	Oran g	5.000.000	APBD		5	Orang	5.000.000

IV - 107

						HIV/AIDS dan NAPZA Kewenangan Kabupaten/Kota									
1	06	04	22	09	Fasilitasi Pembuatan Nomor Induk Kependudukan, Akta Kelahiran, Surat Nikah, dan Kartu Identitas Anak	Jumlah Orang yang Membutuhkan Pembuatan Nomor Induk Kependudukan, Kartu Tanda Penduduk, Akta Kelahiran, Surat Nikah, dan/atau Identitas Anak bagi Penyandang Masalah Kesejahteraan Sosial (PPKS) Lainnya di Luar HIV/AIDS Kewenangan Kabupaten/Kota	Kab. Seruyan	6	Orang	3.000.000	APBD		10	Orang	5.000.000
1	06	04	22	10	Pemberian Akses ke Layanan Pendidikan dan Kesehatan Dasar	Jumlah Orang yang Mendapatkan Akses ke Layanan Pendidikan dan Kesehatan Dasar Kewenangan Kabupaten/Kota	Kab. Seruyan	2	Orang	10.000.000	APBD		2	Orang	10.000.000
1	06	04	22	10	Pemberian Pelayanan Penelusuran Keluarga	Jumlah Orang yang Mendapatkan Pelayanan Penelusuran Keluarga Kewenangan Kabupaten/Kota	Kab. Seruyan	2	Orang	5.000.000	APBD		2	Orang	5.000.000
1	06	04	22	10	Pemberian Pelayanan Reunifikasi Keluarga	Jumlah Orang yang Mendapatkan Pelayanan Reunifikasi Keluarga Kewenangan Kabupaten/Kota	Kab. Seruyan	5	Orang	20.000.000	APBD		6	Orang	25.000.000
1	06	04	22	10	Pemberian Layanan Rujukan	Jumlah Orang Mendapatkan Layanan Rujukan Kewenangan Kabupaten/Kota	Kab. Seruyan	2	Orang	2.500.000	APBD		3	Orang	5.000.000
1	06	04	22	10	Kerja Sama antar Lembaga dan Kemitraan dalam Pelaksanaan Rehabilitasi Sosial Kabupaten/Kota	Jumlah Dokumen Hasil Koordinasi dan Kerja Sama antar Lembaga dan Kemitraan dalam Pelaksanaan Rehabilitasi Sosial Kabupaten/Kota	Kab. Seruyan	2	Dokumen	5.000.000	APBD		1	Dokumen	3.500.000
1	06	05			PROGRAM PERLINDUNGAN DAN JAMINAN SOSIAL	Persentase Penanganan Fakir Miskin	Kab. Seruyan	80	Persen	709.563.345	APBD		80	Persen	450.000.000
1	06	05	22		Pengelolaan Data Fakir Miskin Cakupan Daerah Kabupaten/Kota	Jumlah Fakir Miskin pada DTKS Se Kabupaten Seruyan	Kab. Seruyan	55.388	Jiwa	709.563.345	APBD		54.280	Jiwa	450.000.000

1	0	0	2	0	Pendataan Fakir Miskin Cakupan Daerah Kabupaten/Kota	Jumlah Fakir Miskin Cakupan Daerah Kabupaten/Kota yang Didata	Kab. Seruyan	1.070	Orang	80.000.000	APBD		8.050	Orang	150.000.000
1	0	0	2	0	Pengelolaan Data Fakir Miskin Cakupan Daerah Kabupaten/Kota	Jumlah Keluarga yang Mendapatkan Pengentasan Fakir Miskin Kabupaten/Kota	Kab. Seruyan	22.432	Keluarga	70.000.000	APBD		22.432	Keluarga	100.000.000
1	0	0	2	0	Fasilitasi Bantuan Sosial Kesejahteraan Keluarga	Jumlah Keluarga Penerima Manfaat (KPM) yang Mendapatkan Bantuan Sosial Kesejahteraan Keluarga Kewenangan Kabupaten/Kota	Kab. Seruyan	10.000	Keluarga	80.000.000	APBD		10.000	Keluarga	100.000.000
1	0	0	2	0	Fasilitasi Bantuan Pengembangan Ekonomi Masyarakat	Jumlah Orang Mendapatkan Bantuan Pengembangan Ekonomi Masyarakat Kewenangan Kabupaten/Kota	Kab. Seruyan	150	Orang	479.563.345	APBD		150	Orang	100.000.000
1	0	0			PROGRAM PENANGANAN BENCANA	Persentase Korban Bencana Alam dan Sosial yang terpenuhi Kebutuhan Dasarnya Pada Saat dan Setelah Tanggap Darurat Bencana Kab/Kota	Kab. Seruyan	100	Persen	400.000.000	APBD		100	Persen	450.000.000
						Persentase masyarakat (KSB dan Taruna Siaga Bencana) yang siap siaga terhadap bencana yang Kab/Kota	Kab. Seruyan	90	Persen		APBD		90	Persen	
1	0	0	2	0	Perlindungan Sosial Korban Bencana Alam dan Sosial Kabupaten/Kota	Persentase Korban Bencana Alam yang terpenuhi Kebutuhan Dasarnya Pada Saat dan Setelah Tanggap Darurat Bencana Kab/Kota	Kab. Seruyan	100	Persen	300.000.000	APBD		100	Persen	350.000.000
						Persentase Korban Bencana Sosial yang terpenuhi Kebutuhan Dasarnya Pada Saat dan Setelah Tanggap Darurat Bencana Kab/Kota	Kab. Seruyan	100	Persen		APBD		100	Persen	
1	0	0	2	0	Penyediaan Makanan	Jumlah Orang yang Mendapatkan Permakanan 3x1 Hari dalam Masa Tanggap Darurat (Pengungsian) Kewenangan Kabupaten/Kota	Kab. Seruyan	100	Orang	65.000.000	APBD		100	Orang	70.000.000

1	0	0	2	0	Penyediaan Sandang	Jumlah Orang yang Mendapatkan Pakaian dan Kelengkapan Lainnya yang Tersedia pada Masa Tanggap Darurat (Pengungsian) dan Pasca Bencana Kewenangan Kabupaten/Kota	Kab. Seruyan	50	Orang	50.000.000	APBD		60	Orang	60.000.000
1	0	0	2	0	Penyediaan Tempat Penampungan Pengungsi	Jumlah Tempat Pengungsian Kewenangan Kabupaten/Kota	Kab. Seruyan	10	Unit	50.000.000	APBD		10	Unit	50.000.000
1	0	0	2	0	Penanganan Khusus bagi Kelompok Rentan	Jumlah Orang yang Mendapatkan Penanganan Khusus bagi Kelompok Rentan Kewenangan Kabupaten/Kota	Kab. Seruyan	20	Orang	85.000.000	APBD		20	Orang	95.000.000
1	0	0	2	0	Pelayanan Dukungan Psikososial	Jumlah Korban Bencana yang Mendapatkan Layanan Dukungan Psikososial Kewenangan Kabupaten/Kota	Kab. Seruyan	100	Orang	50.000.000	APBD		100	Orang	75.000.000
1	0	0	2	0	Penyelenggaraan Pemberdayaan Masyarakat Terhadap Kesiapsiagaan Bencana Kabupaten/Kota	Jumlah KSB dan Taruna Siaga Bencana) yang siap siaga terhadap bencana yang Kab/Kota	Kab. Seruyan	71	Kampung/Orang	100.000.000	APBD		71	Kampung/Orang	100.000.000
1	0	0	2	0	Koordinasi, Sosialisasi dan Pelaksanaan Kampung Siaga Bencana	Jumlah Kampung yang Melaksanakan Koordinasi, Sosialisasi dan Pelaksanaan Kampung Siaga Bencana Kewenangan Kabupaten/Kota	Kab. Seruyan	2	Kampung	50.000.000	APBD		2	Kampung	50.000.000
1	0	0	2	0	Koordinasi, Sosialisasi dan Pelaksanaan Taruna Siaga Bencana	Jumlah Orang yang Melaksanakan Koordinasi, Sosialisasi dan Pelaksanaan Taruna Siaga Bencana Kewenangan Kabupaten/Kota	Kab. Seruyan	69	Orang	50.000.000	APBD		69	Orang	50.000.000
1	0	0	2	0	PROGRAM PENGELOLAAN TAMAN MAKAM PAHLAWAN	Persentase Taman Makam Pahlawan yang dipelihara dengan baik	Kab. Seruyan	33	Persen	97.000.000	APBD		33	Persen	105.000.000
1	0	0	2	0	Pemeliharaan Taman Makam Pahlawan Nasional Kabupaten/Kota	Jumlah Makam Pahlawan yang di data	Kab. Seruyan	3	Makan	97.000.000	APBD		3	Makan	105.000.000
1	0	0	2	0	Rehabilitasi Sarana dan Prasarana Taman Makam	Jumlah Dokumen Hasil Rehabilitasi serta Pemeliharaan Sarana dan Prasarana Taman	Kab. Seruyan	2	Dokumen	69.000.000	APBD		2	Dokumen	75.000.000

					Pahlawan Nasional Kabupaten/Kota	Makam Pahlawan Nasional Kabupaten/Kota									
1	0	0	2	0	Pemeliharaan Taman Makam Pahlawan Nasional Kabupaten/Kota	Jumlah Makam yang Terpenuhi Pemeliharannya pada Taman Makam Pahlawan Kabupaten/Kota	Kab. Seruyan	1	Maka m	19.000.000	APBD		1	Makam	20.000.000
1	0	0	2	0	Pengamanan Taman Makam Pahlawan Nasional Kabupaten/Kota	Jumlah Laporan Hasil Pengamanan Taman Makam Pahlawan Nasional Kabupaten/Kota	Kab. Seruyan	1	Lapor an	9.000.000	APBD		1	Laporan	10.000.000
										8.900.000.000					9.120.790.001

Matrik pemetaan Rencana Program dan Kegiatan Dinas Sosial Tahun 2024 dengan Program, kegiatan dan sub kegiatan pada Kepmendagri Nomor 9001.15.5-1317 Tahun 2023 sebagaimana pada Tabel berikut :

Tabel 4.3
Pemetaan Rencana Kerja Dinas Sosial Kab. Seruyan tahun 2024 pada Kepmendagri Nomor 9001.15.5-1317 Tahun 2023

RANCANGAN AKHIR RENJA PERANGKAT DAERAH TAHUN 2024 (KEPMENDAGRI NOMOR 050-5889 TAHUN 2021)										RANCANGAN AKHIR RENJA PERANGKAT DAERAH TAHUN 2024 (APLIKASI SIPD-RI)																									
Kodefikasi					Urusan/ Bidang Urusan Pemerintah Daerah/ Program/ Kegiatan/ Sub Kegiatan	Indikator Program/ Kegiatan/ Sub Kegiatan	Target Capaian Kinerja	Kebutuhan Dana / Pagu Indikatif	Kodefikasi					Urusan/ Bidang Urusan Pemerintah Daerah/ Program/ Kegiatan/ Sub Kegiatan	Indikator Program/ Kegiatan/ Sub Kegiatan	Target Capaian Kinerja	Kebutuhan Dana / Pagu Indikatif																		
U r u s a n	Bid ang uru san	Pro gra m	Keg iat a n	Sub kegi atan					U r u s a n	Bid ang uru san	Pro gra m	Keg iat a n	Sub kegi atan																						
5					URUSAN PEMERINTAHAN WAJIB YANG BERKAITAN DENGAN PELAYANAN DASAR								5				URUSAN PEMERINTAHAN WAJIB YANG BERKAITAN DENGAN PELAYANAN DASAR																		
5	1				URUSAN PEMERINTAHAN BIDANG SOSIAL								5	1				URUSAN PEMERINTAHAN BIDANG SOSIAL																	
1	06	01					PROGRAM PENUNJANG URUSAN PEMERINTAHAN DAERAH KABUPATEN/KOTA			Persentase Unit Kerja Yang Mendapatkan Pelayanan Administrasi Perkantoran			100	%	6.990.436.655	0	02	01							PROGRAM PENUNJANG URUSAN PEMERINTAHAN DAERAH KABUPATEN/KOTA			Persentase Unit Kerja Yang Mendapatkan Pelayanan Administrasi Perkantoran			100	%	6.990.436.655		
1	06	01	201				Perencanaan, Penganggaran, dan Evaluasi Kinerja Perangkat Daerah			Persentase Dokumen Perencanaan, Penganggaran dan Evaluasi Kinerja Perangkat Daerah yang disusun dan dilaporkan tepat waktu (%)			100	%	160.000.000	1	02	01	2.01							Perencanaan, Penganggaran, dan Evaluasi Kinerja Perangkat Daerah			Persentase Dokumen Perencanaan, Penganggaran dan Evaluasi Kinerja Perangkat Daerah yang disusun dan dilaporkan tepat waktu (%)			100	%	160.000.000	
1	06	01	201	01					Penyusunan Dokumen Perencanaan Perangkat Daerah	Jumlah dokumen perencanaan Perangkat Daerah			20	Dok ume n	10.000.000	1	02	01	2.01	0001								Penyusunan Dokumen Perencanaan Perangkat Daerah	Jumlah Dokumen Perencanaan Perangkat Daerah			20	Dok ume n	10.000.000	
1	06	01	201	02					Koordinasi dan Penyusunan Dokumen RKA- SKPD	Jumlah Dokumen RKA			25	Dok ume n	12.000.000	1	02	01	2.01	0002								Koordinasi dan Penyusunan Dokumen RKA-SKPD	Jumlah Dokumen RKA-SKPD dan Laporan Hasil Koordinasi Penyusunan Dokumen RKA-SKPD			25	Dok ume n	12.000.000	
1	06	01	201	03					Koordinasi dan Penyusunan Dokumen Perubahan RKA- SKPD	Jumlah Dokumen Perubahan RKA			25	Dok ume n	12.000.000	1	02	01	2.01	0003								Koordinasi dan Penyusunan Dokumen Perubahan RKA-SKPD	Jumlah Dokumen Perubahan RKA-SKPD dan Laporan Hasil Koordinasi Penyusunan Dokumen Perubahan RKA-SKPD			25	Dok ume n	12.000.000	
1	06	01	201	04					Koordinasi dan Penyusunan DPA-SKPD	Jumlah Dokumen DPA			25	Dok ume n	12.000.000	1	02	01	2.01	0004								Koordinasi dan Penyusunan DPA-SKPD	Jumlah Dokumen DPA-SKPD dan Laporan Hasil Koordinasi Penyusunan Dokumen DPA-SKPD			25	Dok ume n	12.000.000	
1	06	01	201	05					Koordinasi dan Penyusunan Perubahan DPA- SKPD	Jumlah Dokumen Perubahan DPA-SKPD			25	Dok ume n	12.000.000	1	02	01	2.01	0005								Koordinasi dan Penyusunan Perubahan DPA- SKPD	Jumlah Dokumen Perubahan DPA-SKPD dan Laporan Hasil Koordinasi Penyusunan Dokumen Perubahan DPA-SKPD			25	Dok ume n	12.000.000	
1	06	01	201	06					Koordinasi dan Penyusunan Laporan Capaian Kinerja dan Ikhtisar Realisasi Kinerja SKPD	Jumlah Laporan Capaian Kinerja dan Ikhtisar Realisasi Kinerja SKPD			1	Lap oran	90.000.000	1	02	01	2.01	0006								Koordinasi dan Penyusunan Laporan Capaian Kinerja dan Ikhtisar Realisasi Kinerja SKPD	Jumlah Laporan Capaian Kinerja dan Ikhtisar Realisasi Kinerja SKPD dan Laporan Hasil Koordinasi Penyusunan Laporan Capaian Kinerja dan Ikhtisar Realisasi Kinerja SKPD			1	Lap oran	90.000.000	
1	06	01	201	07					Evaluasi Kinerja Perangkat Daerah	Jumlah Laporan Evaluasi Kinerja Perangkat Daerah			4	Lap oran	12.000.000	1	02	01	2.01	0007								Evaluasi Kinerja Perangkat Daerah	Jumlah Laporan Evaluasi Kinerja Perangkat Daerah			4	Lap oran	12.000.000	
1	06	01	202						Administrasi Keuangan Perangkat Daerah	Persentase Unit Kerja yang Memperoleh Pelayanan Administrasi Keuangan (%)			100	%	4.527.384.815	1	02	01	2.02										Administrasi Keuangan Perangkat Daerah	Persentase Unit Kerja yang Memperoleh Pelayanan Administrasi Keuangan (%)			100	%	4.527.384.815
1	06	01	202	01					Penyediaan Gaji dan Tunjangan ASN	Jumlah ASN yang dibayarkan Gaji dan Tunjangan			14	Ora ng/b ulan	4.471.079.815	1	02	01	2.02	0001								Penyediaan Gaji dan Tunjangan ASN	Jumlah Orang yang Menerima Gaji dan Tunjangan ASN			14	Ora ng/b ulan	4.471.079.815	
1	06	01	202	02					Penyediaan Administrasi Pelaksanaan Tugas ASN	Jumlah jenis honorarium yang dibayarkan					46.305.000	1	02	01	2.02	0002								Penyediaan Administrasi Pelaksanaan Tugas ASN	Jumlah Dokumen Hasil Penyediaan Administrasi Pelaksanaan Tugas ASN				Dok ume n	46.305.000	

1	06	01	202	03				Pelaksanaan Penatausahaan dan Pengujian/Verifikasi Keuangan SKPD	Jumlah Dokumen SPP dan SPM yang diterbitkan			1	02	01	2.02	0003				Pelaksanaan Penatausahaan dan Pengujian/Verifikasi Keuangan SKPD	Jumlah Dokumen Penatausahaan dan Pengujian/Verifikasi Keuangan SKPD	Dokumen	
1	06	01	202	04				Koordinasi dan Pelaksanaan Akuntansi SKPD	Jumlah Laporan Hasil Koordinasi Pelaksanaan Akuntansi			1	02	01	2.02	0004				Koordinasi dan Pelaksanaan Akuntansi SKPD	Jumlah Dokumen Koordinasi dan Pelaksanaan Akuntansi SKPD	Dokumen	
1	06	01	202	05				Koordinasi dan Penyusunan Laporan Keuangan Akhir Tahun SKPD	Jumlah Dokumen Laporan Keuangan Akhir Tahun yang tersusun	5	Lap oran	1	02	01	2.02	0005				Koordinasi dan Penyusunan Laporan Keuangan Akhir Tahun SKPD	Jumlah Laporan Keuangan Akhir Tahun SKPD dan Laporan Hasil Koordinasi Penyusunan Laporan Keuangan Akhir Tahun SKPD	1 Lap oran	5.000.000
1	06	01	202	06				Pengelolaan dan Penyiapan Bahan Tanggapan Pemeriksaan	Jumlah Dokumen Bahan Tanggapan Pemeriksaan			1	02	01	2.02	0006				Pengelolaan dan Penyiapan Bahan Tanggapan Pemeriksaan	Jumlah Dokumen Bahan Tanggapan Pemeriksaan dan Tindak Lanjut Pemeriksaan	Dokumen	
1	06	01	202	07				Koordinasi dan Penyusunan Laporan Keuangan Bulanan/ Triwulanan/ Semesteran SKPD	Jumlah Dokumen Laporan Keuangan Bulanan/ Triwulanan/ Semesteran SKPD yang tersusun	108	Lap oran	1	02	01	2.02	0007				Koordinasi dan Penyusunan Laporan Keuangan Bulanan/ Triwulanan/ Semesteran SKPD	Jumlah Laporan Keuangan Bulanan/ Triwulanan/ Semesteran SKPD dan Laporan Koordinasi Penyusunan Laporan Keuangan Bulanan/Triwulanan/Semesteran SKPD	108 Lap oran	5.000.000
1	06	01	202	08				Penyusunan Pelaporan dan Analisis Prognosis Realisasi Anggaran	Jumlah Dokumen Laporan Prognosis Realisasi Anggaran			1	02	01	2.02	0008				Penyusunan Pelaporan dan Analisis Prognosis Realisasi Anggaran	Jumlah Dokumen Pelaporan dan Analisis Prognosis Realisasi Anggaran	Dokumen	
1	06	01	203					Administrasi Barang Milik Daerah pada Perangkat Daerah	Jumlah Dokumen Penatausahaan Barang Milik Daerah pada Perangkat Daerah	2	Dokumen	1	02	01	2.03				Administrasi Barang Milik Daerah pada Perangkat Daerah	Jumlah Dokumen Penatausahaan Barang Milik Daerah pada Perangkat Daerah	2	Dokumen	20.000.000
1	06	01	203	01				Penyusunan Perencanaan Kebutuhan Barang Milik Daerah SKPD	Jumlah Dokumen Perencanaan Kebutuhan Barang Milik Daerah			1	02	01	2.03	0001				Penyusunan Perencanaan Kebutuhan Barang Milik Daerah SKPD	Jumlah Rencana Kebutuhan Barang Milik Daerah SKPD	Dokumen	
1	06	01	203	02				Pengamanan Barang Milik Daerah SKPD	Jumlah Laporan Pengamanan Barang Milik Daerah			1	02	01	2.03	0002				Pengamanan Barang Milik Daerah SKPD	Jumlah Dokumen Pengamanan Barang Milik Daerah SKPD	Dokumen	
1	06	01	203	03				Koordinasi dan Penilaian Barang Milik Daerah SKPD	Jumlah Laporan Hasil Koordinasi dan Penilaian Barang Milik Daerah SKPD			1	02	01	2.03	0003				Koordinasi dan Penilaian Barang Milik Daerah SKPD	Jumlah Laporan Hasil Penilaian Barang Milik Daerah dan Hasil Koordinasi Penilaian Barang Milik Daerah SKPD	Lap oran	
1	06	01	203	04				Pembinaan, Pengawasan, dan Pengendalian Barang Milik Daerah pada SKPD	Jumlah Laporan Hasil Pembinaan, Pengawasan, dan Pengendalian Barang Milik Daerah	10	Lap oran	1	02	01	2.03	0004				Pembinaan, Pengawasan, dan Pengendalian Barang Milik Daerah pada SKPD	Jumlah Laporan Hasil Pembinaan, Pengawasan, dan Pengendalian Barang Milik Daerah pada SKPD	10 Lap oran	15.000.000
1	06	01	203	05				Rekonsiliasi dan Penyusunan Laporan Barang Milik Daerah pada SKPD	Jumlah Laporan Rekonsiliasi dan Penyusunan Laporan Barang Milik Daerah	10	Lap oran	1	02	01	2.03	0005				Rekonsiliasi dan Penyusunan Laporan Barang Milik Daerah pada SKPD	Jumlah Laporan Rekonsiliasi dan Penyusunan Laporan Barang Milik Daerah pada SKPD	10 Lap oran	5.000.000
1	06	01	203	06				Penatausahaan Barang Milik Daerah pada SKPD	Jumlah Laporan Penatausahaan Barang Milik Daerah			1	02	01	2.03	0006				Penatausahaan Barang Milik Daerah pada SKPD	Jumlah Laporan Penatausahaan Barang Milik Daerah pada SKPD	Lap oran	
1	06	01	203	07				Pemanfaatan Barang Milik Daerah SKPD	Jumlah Laporan Pemanfaatan BMD			1	02	01	2.03	0007				Pemanfaatan Barang Milik Daerah SKPD	Jumlah Dokumen Hasil Pemanfaatan Barang Milik Daerah SKPD	Dokumen	
1	06	01	205					Administrasi Kepegawaian Perangkat Daerah	Persentase Pegawai yang Memperoleh Pelayanan Administrasi Kepegawaian Perangkat Daerah	100	%	1	02	01	2.05				Administrasi Kepegawaian Perangkat Daerah	Persentase Pegawai yang Memperoleh Pelayanan Administrasi Kepegawaian Perangkat Daerah	100	%	245.482.726
1	06	01	205	01				Peningkatan Sarana dan Prasarana Disiplin Pegawai	Jumlah Sarana dan Prasarana yang ditingkatkan		Unit	1	02	01	2.05	0001				Peningkatan Sarana dan Prasarana Disiplin Pegawai	Jumlah Unit Peningkatan Sarana dan Prasarana Disiplin Pegawai	Unit	
1	06	01	205	02				Pengadaan Pakaian Dinas beserta Atribut Kelengkapannya	Jumlah Pakaian Dinas beserta Atribut yang diadakan	63	Pak et	1	02	01	2.05	0002				Pengadaan Pakaian Dinas beserta Atribut Kelengkapannya	Jumlah Paket Pakaian Dinas beserta Atribut Kelengkapan	63 Pak et	110.982.726
1	06	01	205	03				Pendataan dan Pengolahan Administrasi Kepegawaian	Jumlah Laporan dan Data Administrasi Kepegawaian	63	Dokumen	1	02	01	2.05	0003				Pendataan dan Pengolahan Administrasi Kepegawaian	Jumlah Dokumen Pendataan dan Pengolahan Administrasi Kepegawaian	63 Dokumen	7.000.000
1	06	01	205	04				Koordinasi dan Pelaksanaan Sistem Informasi Kepegawaian	Jumlah Laporan Pelaksanaan Sistem Informasi Kepegawaian			1	02	01	2.05	0004				Koordinasi dan Pelaksanaan Sistem Informasi Kepegawaian	Jumlah Dokumen Hasil Koordinasi dan Pelaksanaan Sistem Informasi Kepegawaian	Dokumen	
1	06	01	205	05				Monitoring, Evaluasi, dan Penilaian Kinerja Pegawai	Jumlah Pegawai yang Dimonitoring, Evaluasi dan Dinilai			1	02	01	2.05	0005				Monitoring, Evaluasi, dan Penilaian Kinerja Pegawai	Jumlah Dokumen Monitoring, Evaluasi, dan Penilaian Kinerja Pegawai	Dokumen	
1	06	01	205	06				Pemulangan Pegawai yang Pensiun	Jumlah Pegawai yang Mengikuti Pendidikan dan			1	02	01	2.05	0006				Pemulangan Pegawai yang Pensiun	Jumlah Pegawai Pensiun yang Dipulangkan	Ora ng	

IV - 114

IV - 115

1	06	01	209	03				Penyediaan Jasa Pemeliharaan, Biaya Pemeliharaan dan Perizinan Alat Besar	Jumlah Peralatan Kerja dan Perlengkapan Kantor yang diperbaiki/dipelihara	-	1	02	01	2.09	0003				Penyediaan Jasa Pemeliharaan, Biaya Pemeliharaan dan Perizinan Alat Besar	Jumlah Alat Besar yang Dipelihara dan dibayarkan Perizinannya	Unit	
1	06	01	209	04				Penyediaan Jasa Pemeliharaan, Biaya Pemeliharaan dan Perizinan Alat Angkutan Darat Tak Bermotor	Jumlah Aset Tetap yang diperbaiki/ dipelihara	-	1	02	01	2.09	0004				Penyediaan Jasa Pemeliharaan, Biaya Pemeliharaan dan Perizinan Alat Angkutan Darat Tak Bermotor	Jumlah Alat Angkutan Darat Tak Bermotor yang Dipelihara dan Dibayarkan Perizinannya	Unit	
1	06	01	209	05				Pemeliharaan Mebel	Jumlah Meubel yang Dipelihara	-	1	02	01	2.09	0005				Pemeliharaan Mebel	Jumlah Mebel yang Dipelihara	Unit	
1	06	01	209	06				Pemeliharaan Peralatan dan Mesin Lainnya	Jumlah Peralatan Kerja dan Perlengkapan Kantor yang diperbaiki/dipelihara	-	1	02	01	2.09	0006				Pemeliharaan Peralatan dan Mesin Lainnya	Jumlah Peralatan dan Mesin Lainnya yang Dipelihara	Unit	
1	06	01	209	07				Pemeliharaan Aset Tetap Lainnya	Jumlah Aset Tetap yang diperbaiki/ dipelihara	-	1	02	01	2.09	0007				Pemeliharaan Aset Tetap Lainnya	Jumlah Aset Tetap Lainnya yang Dipelihara	Unit	
1	06	01	209	08				Pemeliharaan Aset Tak Berwujud	Jumlah Aset Tak Berwujud yang Dipelihara	-	1	02	01	2.09	0008				Pemeliharaan Aset Tak Berwujud	Jumlah Aset Tak Berwujud yang Dipelihara	Unit	
1	06	01	209	09				Pemeliharaan/Rehabilitasi Gedung Kantor dan Bangunan Lainnya	Jumlah Bangunan Gedung/Kantor yang Dipelihara	-	1	02	01	2.09	0009				Pemeliharaan/Rehabilitasi Gedung Kantor dan Bangunan Lainnya	Jumlah Gedung Kantor dan Bangunan Lainnya yang Dipelihara/Direhabilitasi	Unit	
1	06	01	209	10				Pemeliharaan/Rehabilitasi Sarana dan Prasarana Gedung Kantor atau Bangunan Lainnya yang Dipelihara	Jumlah Sarana dan Prasarana Gedung Kantor atau Bangunan Lainnya yang Dipelihara	1 Unit	85.000.000	1	02	01	2.09	0010			Pemeliharaan/Rehabilitasi Sarana dan Prasarana Gedung Kantor atau Bangunan Lainnya yang Dipelihara/Direhabilitasi	Jumlah Sarana dan Prasarana Gedung Kantor atau Bangunan Lainnya yang Dipelihara/Direhabilitasi	1 Unit	85.000.000
1	06	01	209	11				Pemeliharaan/Rehabilitasi Sarana dan Prasarana Pendukung Gedung Kantor atau Bangunan Lainnya	Jumlah Sarana dan Prasarana Pendukung Gedung Kantor atau Bangunan Lainnya yang Dipelihara	-	1	02	01	2.09	0011				Pemeliharaan/Rehabilitasi Sarana dan Prasarana Pendukung Gedung Kantor atau Bangunan Lainnya yang Dipelihara/Direhabilitasi	Jumlah Sarana dan Prasarana Pendukung Gedung Kantor atau Bangunan Lainnya yang Dipelihara/Direhabilitasi	Unit	
1	06	01	209	12				Pemeliharaan/Rehabilitasi Tanah	Luas Tanah yang Dilakukan Pemeliharaan/Rehabilitasi	-	1	02	01	2.09	0012				Pemeliharaan/Rehabilitasi Tanah	Luas Tanah yang Dilakukan Pemeliharaan/Rehabilitasi	Ha	
1	06	02						PROGRAM PEMBERDAYAAN SOSIAL	Persentase Tertib Izin Undian Gratis Berhadiah dan Pengumpulan Sumbangan Uang atau Barang di Kabupaten Seruyan	75 Per sen	303.000.000	0 1	06	02				PROGRAM PEMBERDAYAAN SOSIAL	Persentase Tertib Izin Undian Gratis Berhadiah dan Pengumpulan Sumbangan Uang atau Barang di Kabupaten Seruyan	75 Per sen	303.000.000	
									Persentase Potensi Sumber Kesejahteraan Sosial	80 Per sen										Persentase Potensi Sumber Kesejahteraan Sosial	80 Per sen	
1	06	02	202					Pengumpulan Sumbangan dalam Daerah Kabupaten/Kota	Persentase Rekomendasi Izin Undian Gratis Berhadiah dan Pengumpulan Sumbangan Uang atau Barang	75 Per sen	17.000.000	1	06	02	202				Pengumpulan Sumbangan dalam Daerah Kabupaten/Kota	Persentase Rekomendasi Izin Undian Gratis Berhadiah dan Pengumpulan Sumbangan Uang atau Barang	75 Per sen	17.000.000
1	06	02	202	01				Koordinasi dan Sinkronisasi Penerbitan Izin Undian Gratis Berhadiah dan Pengumpulan Uang atau Barang	Jumlah Dokumen Hasil Koordinasi dan Sinkronisasi Penerbitan Izin Undian Gratis Berhadiah dan Pengumpulan Uang atau Barang	40 Dokumen	17.000.000	1	06	02	202	0001			Koordinasi dan Sinkronisasi Penerbitan Izin Undian Gratis Berhadiah dan Pengumpulan Uang atau Barang	Jumlah Dokumen Hasil Koordinasi dan Sinkronisasi Penerbitan Izin Undian Gratis Berhadiah dan Pengumpulan Uang atau Barang	10 Dokumen	17.000.000
1	06	02	203					Pengembangan Potensi Sumber Kesejahteraan Sosial Daerah Kabupaten/Kota	Jumlah Potensi Sumber Kesejahteraan Sosial (PSKS) di Kabupaten Seruyan	163 Orang	286.000.000	1	06	02	203				Pengembangan Potensi Sumber Kesejahteraan Sosial Daerah Kabupaten/Kota	Jumlah Potensi Sumber Kesejahteraan Sosial (PSKS) di Kabupaten Seruyan	163 Orang	286.000.000
1	06	02	203	01				Peningkatan Kemampuan Potensi Pekerja Sosial Masyarakat Kewenangan Kabupaten/Kota	Jumlah Orang Mendapat Peningkatan Kapasitas Pekerja Sosial Masyarakat Kewenangan Kabupaten/Kota	2 Orang	20.000.000	1	06	02	203	0001			Peningkatan Kemampuan Potensi Pekerja Sosial Masyarakat Kewenangan Kabupaten/Kota	Jumlah Orang Mendapat Peningkatan Kapasitas Pekerja Sosial Masyarakat Kewenangan Kabupaten/Kota	2 Orang	20.000.000
1	06	02	203	02				Peningkatan Kemampuan Potensi Tenaga Kesejahteraan Sosial Kecamatan Kewenangan Kabupaten/Kota yang Meningkatkan Kapasitasnya Kewenangan Kabupaten/Kota	Jumlah Tenaga Kesejahteraan Sosial Kecamatan Kewenangan Kabupaten/Kota yang Meningkatkan Kapasitasnya Kewenangan Kabupaten/Kota	2 Orang	19.000.000	1	06	02	203	0002			Peningkatan Kemampuan Potensi Tenaga Kesejahteraan Sosial Kecamatan Kewenangan Kabupaten/Kota	Jumlah Tenaga Kesejahteraan Sosial Kecamatan Kewenangan Kabupaten/Kota yang Meningkatkan Kapasitasnya Kewenangan Kabupaten/Kota	2 Orang	19.000.000
1	06	02	203	03				Peningkatan Kemampuan Potensi Sumber Kesejahteraan Sosial Keluarga Kewenangan Kabupaten/Kota	Jumlah Keluarga yang Meningkatkan Kapasitasnya Kewenangan Kabupaten/Kota	2 Keluarga	12.000.000	1	06	02	203	0003			Peningkatan Kemampuan Potensi Sumber Kesejahteraan Sosial Keluarga Kewenangan Kabupaten/Kota	Jumlah Keluarga yang Meningkatkan Kapasitasnya Kewenangan Kabupaten/Kota	2 Keluarga	12.000.000
1	06	02	203	04				Peningkatan Kemampuan Potensi Sumber Kesejahteraan Sosial	Jumlah Lembaga Kesejahteraan Sosial yang	5 Lembaga	215.000.000	1	06	02	203	0004			Peningkatan Kemampuan Potensi Sumber Kesejahteraan Sosial	Jumlah Lembaga Kesejahteraan Sosial yang Meningkatkan	5 Lembaga	215.000.000

1	06	02	203	05			Kelembagaan Masyarakat Kewenangan Kabupaten/Kota	Meningkat Kapasitasnya Kewenangan Kabupaten/Kota	1	Serti fikat	20.000.000	1	06	02	203	0005		Kelembagaan Masyarakat Kewenangan Kabupaten/Kota	Kapasitasnya Kewenangan Kabupaten/Kota	1	Serti fikat	20.000.000
							Peningkatan Kemampuan Sumber Daya Manusia dan Penguatan Lembaga Konsultasi Kesejahteraan Keluarga (LK3)	Jumlah Sertifikat yang dari Hasil Peningkatan Sumber Daya Manusia dan Lembaga Konsultasi Kesejahteraan Keluarga (LK3) Kewenangan Kabupaten/Kota										Peningkatan Kemampuan Sumber Daya Manusia dan Penguatan Lembaga Konsultasi Kesejahteraan Keluarga (LK3)	Jumlah Sertifikat yang dari Hasil Peningkatan Sumber Daya Manusia dan Lembaga Konsultasi Kesejahteraan Keluarga (LK3) Kewenangan Kabupaten/Kota			
1	06	03					PROGRAM PENANGANAN WARGA NEGERA MIGRAN KORBAN TINDAK KEKERASAN	Persentase Penanganan Pemulangan Warga Migran Korban Tindak Kekerasan di Kabupaten Seruyan	90	Per sen	25.000.000	0	06	03				PROGRAM PENANGANAN WARGA NEGERA MIGRAN KORBAN TINDAK KEKERASAN	Persentase Penanganan Pemulangan Warga Migran Korban Tindak Kekerasan di Kabupaten Seruyan	90	Per sen	25.000.000
1	06	03	201				Pemulangan Warga Negara Migran Korban Tindak Kekerasan dari Titik Debarkasi di Daerah Kabupaten/Kota untuk Dipulangkan ke Desa/Kelurahan Asal	Persentase Warga Negara Migran Korban Tindak Kekerasan yang dipulangkan dari Kabupaten Seruyan untuk dipulangkan ke Desa/Kelurahan Asal	90	Per sen	25.000.000	1	06	03	201			Pemulangan Warga Negara Migran Korban Tindak Kekerasan dari Titik Debarkasi di Daerah Kabupaten/Kota untuk Dipulangkan ke Desa/Kelurahan Asal	Persentase Warga Negara Migran Korban Tindak Kekerasan yang dipulangkan dari Kabupaten Seruyan untuk dipulangkan ke Desa/Kelurahan Asal	90	Per sen	25.000.000
1	06	03	201	01			Fasilitasi Pemulangan Warga Negara Migran Korban Tindak Kekerasan dari Titik Debarkasi di Daerah Kabupaten/Kota untuk dipulangkan ke Desa/Kelurahan Asal	Jumlah Warga Negara Migran Korban Tindak Kekerasan yang dipulangkan dari Titik Debarkasi di Daerah Provinsi untuk dipulangkan ke Desa/Kelurahan Asal Kewenangan Kabupaten/Kota	2	Ora ng	25.000.000	1	06	03	201	0001		Fasilitasi Pemulangan Warga Negara Migran Korban Tindak Kekerasan dari Titik Debarkasi di Daerah Kabupaten/Kota untuk dipulangkan ke Desa/Kelurahan Asal	Jumlah Warga Negara Migran Korban Tindak Kekerasan yang dipulangkan dari Titik Debarkasi di Daerah Provinsi untuk dipulangkan ke Desa/Kelurahan Asal Kewenangan Kabupaten/Kota	2	Ora ng	25.000.000
1	06	04					PROGRAM REHABILITASI SOSIAL	Persentase Rehabilitasi Penyandang Disabilitas Terlantar, Anak Terlantar, Lanjut Usia Terlantar, serta Gelandangan Pengemis yang terpenuhi kebutuhan Dasarnya di Luar Panti Sosial	100	Per sen	375.000.000	0	06	04				PROGRAM REHABILITASI SOSIAL	Persentase Rehabilitasi Penyandang Disabilitas Terlantar, Anak Terlantar, Lanjut Usia Terlantar, serta Gelandangan Pengemis yang terpenuhi kebutuhan Dasarnya di Luar Panti Sosial	100	Per sen	375.000.000
								Persentase Rehabilitasi Pemerlu Pelayanan Kesejahteraan Sosial (PPKS) Lainnya Bukan Korban HIV/AIDS dan NAPZA di Luar Panti Sosial	80	Per sen									Persentase Rehabilitasi Pemerlu Pelayanan Kesejahteraan Sosial (PPKS) Lainnya Bukan Korban HIV/AIDS dan NAPZA di Luar Panti Sosial	80	Per sen	
1	06	04	201				Rehabilitasi Sosial Dasar Penyandang Disabilitas Terlantar, Anak Terlantar, Lanjut Usia Terlantar, serta Gelandangan Pengemis di Luar Panti Sosial	Persentase Penyandang Disabilitas Terlantar yang terpenuhi Kebutuhan Dasarnya di Luar Panti Sosial	100	Per sen	279.500.000	1	06	04	201			Rehabilitasi Sosial Dasar Penyandang Disabilitas Terlantar, Anak Terlantar, Lanjut Usia Terlantar, serta Gelandangan Pengemis di Luar Panti Sosial	Persentase Penyandang Disabilitas Terlantar yang terpenuhi Kebutuhan Dasarnya di Luar Panti Sosial	100	Per sen	279.500.000
								Persentase Penyandang Anak Terlantar yang terpenuhi Kebutuhan Dasarnya di Luar Panti	100	Per sen									Persentase Penyandang Anak Terlantar yang terpenuhi Kebutuhan Dasarnya di Luar Panti	100	Per sen	
								Persentase Penyandang Lanjut Usia Terlantar yang terpenuhi Kebutuhan Dasarnya di Luar Panti	100	Per sen									Persentase Penyandang Lanjut Usia Terlantar yang terpenuhi Kebutuhan Dasarnya di Luar Panti	100	Per sen	
								Persentase Penyandang Gelandangan Pengemis yang terpenuhi Kebutuhan Dasarnya di Luar Panti	100	Per sen									Persentase Penyandang Gelandangan Pengemis yang terpenuhi Kebutuhan Dasarnya di Luar Panti	100	Per sen	
1	06	04	201	01			Penyediaan Permakanan	Jumlah Orang yang Mendapatkan Pemenuhan Kebutuhan Permakanan Sesuai dengan Standar Gizi Minimal Kewenangan Kabupaten/Kota	140	Ora ng	65.000.000	1	06	04	201	0001		Penyediaan Permakanan	Jumlah Orang yang Mendapatkan Pemenuhan Kebutuhan Permakanan Sesuai dengan Standar Gizi Minimal Kewenangan Kabupaten/Kota	140	Ora ng	65.000.000
1	06	04	201	02			Penyediaan Sandang	Jumlah Orang yang Menerima Pakaian dan Kelengkapan Lainnya yang Tersedia dalam 1 Tahun Kewenangan Kabupaten/Kota	25	Ora ng	5.000.000	1	06	04	201	0002		Penyediaan Sandang	Jumlah Orang yang Menerima Pakaian dan Kelengkapan Lainnya yang Tersedia dalam 1 Tahun Kewenangan Kabupaten/Kota	50	Ora ng	5.000.000
1	06	04	201	03			Penyediaan Alat Bantu	Jumlah Orang yang Mendapatkan Alat Bantu dan Alat Bantu Peraga	15	Ora ng	35.000.000	1	06	04	201	0003		Penyediaan Alat Bantu	Jumlah Orang yang Mendapatkan Alat Bantu dan Alat Bantu Peraga Sesuai	15	Ora ng	35.000.000

IV - 118

IV - 119

									terpenuhi Kebutuhan Dasarnya Pada Saat dan Setelah Tanggap Darurat Bencana Kab/Kota											Kebutuhan Dasarnya Pada Saat dan Setelah Tanggap Darurat Bencana Kab/Kota					
1	06	06	201	01					Penyediaan Makanan	Jumlah Orang yang Mendapatkan Permakanan 3x1 Hari dalam Masa Tanggap Darurat (Pengungsian) Kewenangan Kabupaten/Kota	100	Ora ng	65.000.000	1	06	06	201	0001			Penyediaan Makanan	Jumlah Orang yang Mendapatkan Permakanan 3x1 Hari dalam Masa Tanggap Darurat (Pengungsian) Kewenangan Kabupaten/Kota	100	Ora ng	65.000.000
1	06	06	201	02					Penyediaan Sandang	Jumlah Orang yang Mendapatkan Pakaian dan Kelengkapan Lainnya yang Tersedia pada Masa Tanggap Darurat (Pengungsian) dan Pasca Bencana Kewenangan Kabupaten/Kota	50	Ora ng	50.000.000	1	06	06	201	0002			Penyediaan Sandang	Jumlah Orang yang Mendapatkan Pakaian dan Kelengkapan Lainnya yang Tersedia pada Masa Tanggap Darurat (Pengungsian) dan Pasca Bencana Kewenangan Kabupaten/Kota	50	Ora ng	50.000.000
1	06	06	201	03					Penyediaan Tempat Penampungan Pengungsi	Jumlah Tempat Pengungsian Kewenangan Kabupaten/Kota	10	Unit	50.000.000	1	06	06	201	0003			Penyediaan Tempat Penampungan Pengungsi	Jumlah Tempat Pengungsian Kewenangan Kabupaten/Kota	10	Unit	50.000.000
1	06	06	201	04					Penanganan Khusus bagi Kelompok Rentan	Jumlah Orang yang Mendapatkan Penanganan Khusus bagi Kelompok Rentan Kewenangan Kabupaten/Kota	20	Ora ng	85.000.000	1	06	06	201	0004			Penanganan Khusus bagi Kelompok Rentan	Jumlah Orang yang Mendapatkan Penanganan Khusus bagi Kelompok Rentan Kewenangan Kabupaten/Kota	20	Ora ng	85.000.000
1	06	06	201	05					Pelayanan Dukungan Psikososial	Jumlah Korban Bencana yang Mendapatkan Layanan Dukungan Psikososial Kewenangan Kabupaten/Kota	100	Ora ng	50.000.000	1	06	06	201	0005			Pelayanan Dukungan Psikososial	Jumlah Korban Bencana yang Mendapatkan Layanan Dukungan Psikososial Kewenangan Kabupaten/Kota	100	Ora ng	50.000.000
1	06	06	202						Penyelenggaraan Pemberdayaan Masyarakat Terhadap Kesiapsiagaan Bencana Kabupaten/Kota	Jumlah KSB dan Taruna Siaga Bencana) yang siap siaga terhadap bencana yang Kab/Kota	71	Ka mp ung /Ora ng	100.000.000	1	06	06	202				Penyelenggaraan Pemberdayaan Masyarakat Terhadap Kesiapsiagaan Bencana Kabupaten/Kota	Jumlah KSB dan Taruna Siaga Bencana) yang siap siaga terhadap bencana yang Kab/Kota	71	Ka mp ung /Ora ng	100.000.000
1	06	06	202	01					Koordinasi, Sosialisasi dan Pelaksanaan Kampung Siaga Bencana	Jumlah Kampung yang Melaksanakan Koordinasi, Sosialisasi dan Pelaksanaan Kampung Siaga Bencana Kewenangan Kabupaten/Kota	2	Kam pun g	50.000.000	1	06	06	202	0001			Koordinasi, Sosialisasi dan Pelaksanaan Kampung Siaga Bencana	Jumlah Kampung yang Melaksanakan Koordinasi, Sosialisasi dan Pelaksanaan Kampung Siaga Bencana Kewenangan Kabupaten/Kota	2	Kam pun g	50.000.000
1	06	06	202	02					Koordinasi, Sosialisasi dan Pelaksanaan Taruna Siaga Bencana	Jumlah Orang yang Melaksanakan Koordinasi, Sosialisasi dan Pelaksanaan Taruna Siaga Bencana Kewenangan Kabupaten/Kota	69	Ora ng	50.000.000	1	06	06	202	0002			Koordinasi, Sosialisasi dan Pelaksanaan Taruna Siaga Bencana	Jumlah Orang yang Melaksanakan Koordinasi, Sosialisasi dan Pelaksanaan Taruna Siaga Bencana Kewenangan Kabupaten/Kota	69	Ora ng	50.000.000
1	06	07							PROGRAM PENGELOLAAN TAMAN MAKAM PAHLAWAN	Persentase Taman Makam Pahlawan yang dipelihara dengan baik	33	Per sen	97.000.000	0 1	06	07					PROGRAM PENGELOLAAN TAMAN MAKAM PAHLAWAN	Persentase Taman Makam Pahlawan yang dipelihara dengan baik	100	Per sen	97.000.000
1	06	07	201						Pemeliharaan Taman Makam Pahlawan Nasional Kabupaten/Kota	Jumlah Makam Pahlawan yang di data	3	Mak an	97.000.000	1	06	07	201				Pemeliharaan Taman Makam Pahlawan Nasional Kabupaten/Kota	Jumlah Makam Pahlawan yang di data	3	Mak an	97.000.000
1	06	07	201	01					Rehabilitasi Sarana dan Prasarana Taman Makam Pahlawan Nasional Kabupaten/Kota	Jumlah Dokumen Hasil Rehabilitasi serta Pemeliharaan Sarana dan Prasarana Taman Makam Pahlawan Nasional Kabupaten/Kota	2	Dok ume n	69.000.000	1	06	07	201	0001			Rehabilitasi Sarana dan Prasarana Taman Makam Pahlawan Nasional Kabupaten/Kota	Jumlah Dokumen Hasil Rehabilitasi serta Pemeliharaan Sarana dan Prasarana Taman Makam Pahlawan Nasional Kabupaten/Kota	2	Dok ume n	69.000.000
1	06	07	201	02					Pemeliharaan Taman Makam Pahlawan Nasional Kabupaten/Kota	Jumlah Makam yang Terpenuhi Pemeliharaannya pada Taman Makam Pahlawan Kabupaten/Kota	1	Mak am	19.000.000	1	06	07	201	0002			Pemeliharaan Taman Makam Pahlawan Nasional Kabupaten/Kota	Jumlah Makam yang Terpenuhi Pemeliharaannya pada Taman Makam Pahlawan Kabupaten/Kota	1	Mak am	19.000.000
1	06	07	201	03					Pengamanan Taman Makam Pahlawan Nasional Kabupaten/Kota	Jumlah Laporan Hasil Pengamanan Taman Makam Pahlawan Nasional Kabupaten/Kota	1	Lap oran	9.000.000	1	06	07	201	0003			Pengamanan Taman Makam Pahlawan Nasional Kabupaten/Kota	Jumlah Laporan Hasil Pengamanan Taman Makam Pahlawan Nasional Kabupaten/Kota	1	Lap oran	9.000.000
													8.900.000.000												8.900.000.000

4.2 MATRIK RENCANA KERJA DAN PENDANAAN DINAS SOSIAL

Matrik Rencana Kerja dan Pendanaan Dinas Sosial Kabupaten Seruyan Tahun 2024 sebagaimana pada Tabel berikut :

Tabel 4.4
Rencana Kerja Organisasi Perangkat Daerah (Renja OPD) Dinas Sosial Kab. Seruyan tahun 2024

NO	KODE	URUSAN / BIDANG URUSAN / PROGRAM / KEGIATAN / SUB KEGIATAN	INDIKATOR PROGRAM / KEGIATAN / SUB KEGIATAN	TARGET AKHIR PERIODE RENSTRA OPD	REALISASI CAPAIAN RENJA OPD TAHUN 2022	PRAKIRAAN CAPAIAN TARGET RENJA OPD TAHUN 2023	CAPAIAN KINERJA DAN KERANGKA PENDANAAN					KELOMPOK SASARAN	PRAKIRAAN MAJU RENCANA TAHUN 2025		
							TARGET 2024	PAGU INDIKATIF (Rp)	LOKASI	SUMBER DANA	PRIORITAS		TARGET	PAGU INDIKATIF (Rp)	
											NASIONAL				DAERAH
1	2	3	4	5	6	7	8	9	10	11	12	13	14	15	16
		DINAS SOSIAL					8.900.000.000,00								9.120.890.001,00
	1	URUSAN PEMERINTAHAN WAJIB YANG BERKAITAN DENGAN PELAYANAN DASAR					8.900.000.000,00								9.120.890.001,00
	1.06	URUSAN PEMERINTAHAN BIDANG SOSIAL					8.900.000.000,00								9.120.890.001,00
1,	1.06.0 1	PROGRAM PENUNJANG URUSAN PEMERINTAHAN DAERAH KABUPATEN/KOTA	Persentase Unit Kerja Yang Mendapatkan Pelayanan Administrasi Perkantoran	100 % 100 %			100 %	6.990.436.655,00						100 % 100 %	7.320.890.001,00
	1.06.0 1.2.01	Perencanaan, Penganggaran, dan Evaluasi Kinerja Perangkat Daerah	Persentase Dokumen Perencanaan, Penganggaran dan Evaluasi Kinerja Perangkat Daerah yang disusun dan dilaporkan tepat waktu (%)	100 Persentase			100 %	160.000.000,00			-	Mengoptimalkan penerapan e-governmen t, Peningkatan SDM aparatur birokrasi, keterbukaan kompetensi Kalangan p rofessional dan Pening katan Intensif Aparatur untuk Kalteng Amanah 6. Percepatan implementasi reformasi birokrasi di seluruh urusan pem erintahan	DINAS SOSIAL	100 Persentase	157.000.000,00
	1.06.0 1.2.01 .0001	Penyusunan Dokumen Perencanaan Perangkat Daerah													
			Jumlah Dokumen Perencanaan Perangkat Daerah	20 Dokumen			20 Dokumen	10.000.000,00	Kab. Seruyan, Seruyan Hilir, Kuala Pembuang II	DANA TRANSFER UMUM- DANA ALOKASI UMUM	-	Mengoptimalkan penerapan e-governmen t, Peningkatan SDM aparatur birokrasi, keterbukaan kompetensi Kalangan p rofessional dan Pening katan Intensif Aparatur untuk Kalteng Amanah 6. Percepatan implementasi	DINAS SOSIAL	20 Dokumen	11.000.000,00

IV - 122

			Laporan Capaian Kinerja dan Ikhtisar Realisasi Kinerja SKPD									untuk Kalteng Amanah 16. Program rutin kantor			
	1.06.0 1.2.01 .0007	Evaluasi Kinerja Perangkat Daerah													
			Jumlah Laporan Evaluasi Kinerja Perangkat Daerah	4 Laporan			4 Laporan	12.000.000,00	Kab. Seruyan, Seruyan Hilir, Kuala Pembuang II	DANA TRANSFER UMUM-DANA ALOKASI UMUM	-	Mengoptimalkan penerapan e-governm ent, Peningkatan SDM aparatur birokrasi,keterbukaan kompetensi Kalangan profesional dan Peningkatan Intensif Aparatur untuk Kalteng Amanah 16. Program rutin kantor	DINAS SOSIAL	4 Laporan	13.200.000,00
	1.06.0 1.2.02	Administrasi Keuangan Perangkat Daerah	Persentase Unit Kerja yang Memperoleh Pelayanan Administrasi Keuangan (%)	100 Persentase			100 %	4.527.384.815,00			-	Mengoptimalkan penerapan e-governm ent, Peningkatan SDM aparatur birokrasi,keterbukaan kompetensi Kalangan profesional dan Peningkatan Intensif Aparatur untuk Kalteng Amanah 16. Program rutin kantor	DINAS SOSIAL	100 Persentase	4.975.492.797,00
	1.06.0 1.2.02 .0001	Penyediaan Gaji dan Tunjangan ASN													
			Jumlah Orang yang Menerima Gaji dan Tunjangan ASN	14 Orang/bulan			14 Orang/bulan	4.471.079.815,00	Kab. Seruyan, Seruyan Hilir, Kuala Pembuang II	DANA TRANSFER UMUM-DANA ALOKASI UMUM	-	Mengoptimalkan penerapan e-governm ent, Peningkatan SDM aparatur birokrasi,keterbukaan kompetensi Kalangan profesional dan Peningkatan Intensif Aparatur untuk Kalteng Amanah 16. Program rutin kantor	DINAS SOSIAL	14 Orang/bulan	4.918.187.797,00
	1.06.0 1.2.02 .0002	Penyediaan Administrasi Pelaksanaan Tugas ASN													
			Jumlah Dokumen Hasil Penyediaan Administrasi Pelaksanaan Tugas ASN	15 Dokumen			13 Dokumen	46.305.000,00	Kab. Seruyan, Seruyan Hilir, Kuala Pembuang II	DANA TRANSFER UMUM-DANA ALOKASI UMUM	-	Mengoptimalkan penerapan e-governm ent, Peningkatan SDM aparatur birokrasi,keterbukaan kompetensi Kalangan profesional dan Peningkatan Intensif Aparatur untuk Kalteng Amanah 16. Program rutin kantor	DINAS SOSIAL	5 Dokumen	46.305.000,00
	1.06.0 1.2.02 .0005	Koordinasi dan Penyusunan Laporan Keuangan Akhir Tahun SKPD													
			Jumlah Laporan Keuangan Akhir Tahun SKPD dan Laporan Hasil Koordinasi Penyusunan Laporan Keuangan Akhir Tahun SKPD	15 Laporan			1 Laporan	5.000.000,00	Kab. Seruyan, Seruyan Hilir, Kuala Pembuang II	DANA TRANSFER UMUM-DANA ALOKASI UMUM	-	Mengoptimalkan penerapan e-governm ent, Peningkatan SDM aparatur birokrasi,keterbukaan kompetensi Kalangan profesional dan Peningkatan Intensif Aparatur untuk Kalteng Amanah 16. Program rutin kantor	DINAS SOSIAL	5 Laporan	5.500.000,00

	1.06.0 1.2.02 .0007	Koordinasi dan Penyusunan Laporan Keuangan Bulanan/ Triwulanan/ Semesteran SKPD													
			<i>Jumlah Laporan Keuangan Bulanan/ Triwulanan/ Semesteran SKPD dan Laporan Koordinasi Penyusunan Laporan Keuangan Bulanan/Triwulanan/Semesteran SKPD</i>	324 Laporan			108 Laporan	5.000.000,00	Kab. Seruyan, Seruyan Hilir, Kuala Pembuang II	DANA TRANSFER UMUM-DANA ALOKASI UMUM	-	Mengoptimalkan penerapan e-government, Peningkatan SDM aparatur birokrasi, keterbukaan kompetensi Kalangan profesional dan Peningkatan Intensif Aparatur untuk Kalteng Amanah 16. Program rutin kantor	DINAS SOSIAL	108 Laporan	5.500.000,00
	1.06.0 1.2.03	Administrasi Barang Milik Daerah pada Perangkat Daerah	<i>Jumlah Dokumen Penatausahaan Barang Milik Daerah pada Perangkat Daerah</i>	2 Dokumen			2 Dokumen	20.000.000,00			-	Mengoptimalkan penerapan e-government, Peningkatan SDM aparatur birokrasi, keterbukaan kompetensi Kalangan profesional dan Peningkatan Intensif Aparatur untuk Kalteng Amanah 16. Program rutin kantor	DINAS SOSIAL	2 Dokumen	22.000.000,00
	1.06.0 1.2.03 .0004	Pembinaan, Pengawasan, dan Pengendalian Barang Milik Daerah pada SKPD													
			<i>Jumlah Laporan Hasil Pembinaan, Pengawasan, dan Pengendalian Barang Milik Daerah pada SKPD</i>	10 Laporan			10 Laporan	15.000.000,00	Kab. Seruyan, Seruyan Hilir, Kuala Pembuang II	DANA TRANSFER UMUM-DANA ALOKASI UMUM	-	Mengoptimalkan penerapan e-government, Peningkatan SDM aparatur birokrasi, keterbukaan kompetensi Kalangan profesional dan Peningkatan Intensif Aparatur untuk Kalteng Amanah 16. Program rutin kantor	DINAS SOSIAL	10 Laporan	16.500.000,00
	1.06.0 1.2.03 .0005	Rekonsiliasi dan Penyusunan Laporan Barang Milik Daerah pada SKPD													
			<i>Jumlah Laporan Rekonsiliasi dan Penyusunan Laporan Barang Milik Daerah pada SKPD</i>	10 Laporan			10 Laporan	5.000.000,00	Kab. Seruyan, Seruyan Hilir, Kuala Pembuang II	DANA TRANSFER UMUM-DANA ALOKASI UMUM	-	Mengoptimalkan penerapan e-government, Peningkatan SDM aparatur birokrasi, keterbukaan kompetensi Kalangan profesional dan Peningkatan Intensif Aparatur untuk Kalteng Amanah 16. Program rutin kantor	DINAS SOSIAL	10 Laporan	5.500.000,00
	1.06.0 1.2.05	Administrasi Kepegawaian Perangkat Daerah	<i>Persentase Pegawai yang Memperoleh Pelayanan Administrasi Kepegawaian Perangkat Daerah</i>	100 Persentase			100 %	245.482.726,00			-	Mengoptimalkan penerapan e-government, Peningkatan SDM aparatur birokrasi, keterbukaan kompetensi Kalangan profesional dan Peningkatan Intensif Aparatur untuk Kalteng Amanah 16. Program rutin kantor	DINAS SOSIAL	100 Persentase	205.200.000,00
	1.06.0 1.2.05 .0002	Pengadaan Pakaian Dinas beserta Atribut Kelengkapannya													
			<i>Jumlah Paket Pakaian Dinas</i>	63 Paket			63 Paket	110.982.726,00	Kab. Seruyan, Seruyan Hilir,	DANA TRANSFER	-	Mengoptimalkan penerapan e-government,	DINAS SOSIAL	63 Paket	95.000.000,00

			beserta Atribut Kelengkapan						Kuala Pembuang II	R UMUM-DANA ALOKASI UMUM		Peningkatan SDM aparatur birokrasi, keterbukaan kompetensi Kalangan profesional dan Peningkatan Intensif Aparatur untuk Kalteng Amanah 16. Program rutin kantor			
	1.06.0 1.2.05 .0003	Pendataan dan Pengolahan Administrasi Kepegawaian													
			Jumlah Dokumen Pendataan dan Pengolahan Administrasi Kepegawaian	63 Dokumen			63 Dokumen	7.000.000,00	Kab. Seruyan, Seruyan Hilir, Kuala Pembuang II	DANA TRANSFER UMUM-DANA ALOKASI UMUM	-	Mengoptimalkan penerapan e-government, Peningkatan SDM aparatur birokrasi, keterbukaan kompetensi Kalangan profesional dan Peningkatan Intensif Aparatur untuk Kalteng Amanah 16. Program rutin kantor	DINAS SOSIAL	63 Dokumen	7.700.000,00
	1.06.0 1.2.05 .0009	Pendidikan dan Pelatihan Pegawai Berdasarkan Tugas dan Fungsi													
			Jumlah Pegawai Berdasarkan Tugas dan Fungsi yang Mengikuti Pendidikan dan Pelatihan	30 Orang			10 Orang	35.000.000,00	Kab. Seruyan, Seruyan Hilir, Kuala Pembuang II	DANA TRANSFER UMUM-DANA ALOKASI UMUM	-	Mengoptimalkan penerapan e-government, Peningkatan SDM aparatur birokrasi, keterbukaan kompetensi Kalangan profesional dan Peningkatan Intensif Aparatur untuk Kalteng Amanah 16. Program rutin kantor	DINAS SOSIAL	10 Orang	32.000.000,00
	1.06.0 1.2.05 .0010	Sosialisasi Peraturan Perundang-Undangan													
			Jumlah Orang yang Mengikuti Sosialisasi Peraturan Perundang-Undangan	30 Orang			10 Orang	25.000.000,00	Kab. Seruyan, Seruyan Hilir, Kuala Pembuang II	DANA TRANSFER UMUM-DANA ALOKASI UMUM	-	Mengoptimalkan penerapan e-government, Peningkatan SDM aparatur birokrasi, keterbukaan kompetensi Kalangan profesional dan Peningkatan Intensif Aparatur untuk Kalteng Amanah 16. Program rutin kantor	DINAS SOSIAL	10 Orang	20.500.000,00
	1.06.0 1.2.05 .0011	Bimbingan Teknis Implementasi Peraturan Perundang-Undangan													
			Jumlah Orang yang Mengikuti Bimbingan Teknis Implementasi Peraturan Perundang-Undangan	45 Orang			15 Orang	67.500.000,00	Kab. Seruyan, Seruyan Hilir, Kuala Pembuang II	DANA TRANSFER UMUM-DANA ALOKASI UMUM	-	Mengoptimalkan penerapan e-government, Peningkatan SDM aparatur birokrasi, keterbukaan kompetensi Kalangan profesional dan Peningkatan Intensif Aparatur untuk Kalteng Amanah 16. Program rutin kantor	DINAS SOSIAL	15 Orang	50.000.000,00
	1.06.0 1.2.06	Administrasi Umum Perangkat Daerah	Persentase Unit Kerja Yang Mendapatkan Pelayanan Administrasi Umum	100 %			100 %	598.767.300,00			-	Mengoptimalkan penerapan e-government, Peningkatan SDM aparatur birokrasi, keterbukaan kompetensi Kalangan profesional dan Peningkatan Intensif Aparatur untuk Kalteng Amanah 16. Program rutin kantor	DINAS SOSIAL	100 %	544.514.290,00

IV - 126

IV - 127

	1.06.0 1.2.07 .0010	Pengadaan Sarana dan Prasarana Gedung Kantor atau Bangunan Lainnya													
			<i>Jumlah Unit Sarana dan Prasarana Gedung Kantor atau Bangunan Lainnya yang Disediakan</i>				1 Unit	175.000.000,00	Kab. Seruyan, Seruyan Hilir, Kuala Pembuang II	DANA TRANSFER UMUM-DANA ALOKASI UMUM	-	Mengoptimalkan penerapan e-governmen, Peningkatan SDM aparatur birokrasi, keterbukaan kompetensi Kalangan profesional dan Peningkatan Intensifikasi Aparatur untuk Kalteng Amanah 16. Program rutin kantor	DINAS SOSIAL		87.095.918,00
	1.06.0 1.2.08	Penyediaan Jasa Penunjang Urusan Pemerintahan Daerah	<i>Persentase Terpenuhinya Pelayanan Penunjang Urusan Pemerintah Daerah</i>	100 %			100 %	883.351.814,00			-	Mengoptimalkan penerapan e-governmen, Peningkatan SDM aparatur birokrasi, keterbukaan kompetensi Kalangan profesional dan Peningkatan Intensifikasi Aparatur untuk Kalteng Amanah 16. Program rutin kantor	DINAS SOSIAL	100 %	971.686.996,00
	1.06.0 1.2.08 .0001	Penyediaan Jasa Surat Menyurat													
			<i>Jumlah Laporan Penyediaan Jasa Surat Menyurat</i>				850 Laporan	11.220.000,00	Kab. Seruyan, Seruyan Hilir, Kuala Pembuang II	DANA TRANSFER UMUM-DANA ALOKASI UMUM	-	Mengoptimalkan penerapan e-governmen, Peningkatan SDM aparatur birokrasi, keterbukaan kompetensi Kalangan profesional dan Peningkatan Intensifikasi Aparatur untuk Kalteng Amanah 16. Program rutin kantor	DINAS SOSIAL		12.342.000,00
	1.06.0 1.2.08 .0002	Penyediaan Jasa Komunikasi, Sumber Daya Air dan Listrik													
			<i>Jumlah Laporan Penyediaan Jasa Komunikasi, Sumber Daya Air dan Listrik yang Disediakan</i>				1 Laporan	108.891.600,00	Kab. Seruyan, Seruyan Hilir, Kuala Pembuang II	DANA TRANSFER UMUM-DANA ALOKASI UMUM	-	Mengoptimalkan penerapan e-governmen, Peningkatan SDM aparatur birokrasi, keterbukaan kompetensi Kalangan profesional dan Peningkatan Intensifikasi Aparatur untuk Kalteng Amanah 16. Program rutin kantor	DINAS SOSIAL		119.780.760,00
	1.06.0 1.2.08 .0003	Penyediaan Jasa Peralatan dan Perlengkapan Kantor													
			<i>Jumlah Laporan Penyediaan Jasa Peralatan dan Perlengkapan Kantor yang Disediakan</i>				3 Laporan	30.372.000,00	Kab. Seruyan, Seruyan Hilir, Kuala Pembuang II	DANA TRANSFER UMUM-DANA ALOKASI UMUM	-	Mengoptimalkan penerapan e-governmen, Peningkatan SDM aparatur birokrasi, keterbukaan kompetensi Kalangan profesional dan Peningkatan Intensifikasi Aparatur untuk Kalteng Amanah 16. Program rutin kantor	DINAS SOSIAL		33.409.200,00
	1.06.0 1.2.08 .0004	Penyediaan Jasa Pelayanan Umum Kantor													

			Jumlah Laporan Penyediaan Jasa Pelayanan Umum Kantor yang Disediakan				1 Laporan	732.868.214,00	Kab. Seruyan, Seruyan Hilir, Kuala Pembuang II	DANA TRANSFER UMUM-DANA ALOKASI UMUM	-	Mengoptimalkan penerapan e-governm ent, Peningkatan SDM aparatur birokrasi, keterbukaan kompetensi Kalangan profesional dan Peningkatan Intensif Aparatur untuk Kalteng Amanah 16. Program rutin kantor	DINAS SOSIAL		806.155.036,00
	1.06.0 1.2.09	Pemeliharaan Barang Milik Daerah Penunjang Urusan Pemerintahan Daerah	Persentase Barang yang Dipelihara terhadap Jumlah Seluruh Aset di Dinas Sosial	100 %			100 %	316.450.000,00			-	Mengoptimalkan penerapan e-governm ent, Peningkatan SDM aparatur birokrasi, keterbukaan kompetensi Kalangan profesional dan Peningkatan Intensif Aparatur untuk Kalteng Amanah 16. Program rutin kantor	DINAS SOSIAL	100 %	293.500.000,00
	1.06.0 1.2.09 .0001	Penyediaan Jasa Pemeliharaan, Biaya Pemeliharaan, dan Pajak Kendaraan Perorangan Dinas atau Kendaraan Dinas Jabatan													
			Jumlah Kendaraan Perorangan Dinas atau Kendaraan Dinas Jabatan yang Dipelihara dan dibayarkan Pajaknya	30 Unit			10 Unit	131.450.000,00	Kab. Seruyan, Seruyan Hilir, Kuala Pembuang II	DANA TRANSFER UMUM-DANA ALOKASI UMUM	-	Mengoptimalkan penerapan e-governm ent, Peningkatan SDM aparatur birokrasi, keterbukaan kompetensi Kalangan profesional dan Peningkatan Intensif Aparatur untuk Kalteng Amanah 16. Program rutin kantor	DINAS SOSIAL	10 Unit	130.000.000,00
	1.06.0 1.2.09 .0002	Penyediaan Jasa Pemeliharaan, Biaya Pemeliharaan, Pajak dan Perizinan Kendaraan Dinas Operasional atau Lapangan													
			Jumlah Kendaraan Dinas Operasional atau Lapangan yang Dipelihara dan dibayarkan Pajak dan Perizinannya	12 Unit			4 Unit	100.000.000,00	Kab. Seruyan, Seruyan Hilir, Kuala Pembuang II	DANA TRANSFER UMUM-DANA ALOKASI UMUM	-	Mengoptimalkan penerapan e-governm ent, Peningkatan SDM aparatur birokrasi, keterbukaan kompetensi Kalangan profesional dan Peningkatan Intensif Aparatur untuk Kalteng Amanah 16. Program rutin kantor	DINAS SOSIAL	4 Unit	70.000.000,00
	1.06.0 1.2.09 .0010	Pemeliharaan/Rehabilitasi Sarana dan Prasarana Gedung Kantor atau Bangunan Lainnya													
			Jumlah Sarana dan Prasarana Gedung Kantor atau Bangunan Lainnya yang Dipelihara/Direhabilitasi	3 Unit			1 Unit	85.000.000,00	Kab. Seruyan, Seruyan Hilir, Kuala Pembuang II	DANA TRANSFER UMUM-DANA ALOKASI UMUM	-	Mengoptimalkan penerapan e-governm ent, Peningkatan SDM aparatur birokrasi, keterbukaan kompetensi Kalangan profesional dan Peningkatan Intensif Aparatur untuk Kalteng Amanah 16. Program rutin kantor	DINAS SOSIAL	1 Unit	93.500.000,00
2,	1.06.0 2	PROGRAM PEMBERDAYAAN SOSIAL	Persentase Potensi Sumber Kesejahteraan Sosial Persentase Tertib Izin Undian Gratis Berhadiah dan	75 % 80 %			80 % 75 %	303.000.000,00						75 % 80 %	345.000.000,00

			Pengumpulan Sumbangan Uang atau Barang di Kabupaten Seruyan												
1.06.0 2.2.02	Pengumpulan Sumbangan dalam Daerah Kabupaten/Kota		<i>Persentase Rekomendasi Izin Undian Gratis Berhadiah dan Pengumpulan Sumbangan Uang atau Barang</i>	75 %			75 %	17.000.000,00			Meningkatk an Sumber Daya Manusia Yang Berkualitas Dan Berdaya Saing	Mempercep at pengemb angan kawasan food estate, Mempercep at pemulihan ekonomi, P eningkatan Koperasi dan UMKM, Peningkata n Pendidikan dan pening katan Kese haatan Masyarakat untuk Kalteng Kuat 2. Akselerasi pengentasa n kemiskinan ekstrem	LKS/Instansi/L embag a Penyelenggara PUB dan UGB	75 %	20.00 0.000,00
1.06.0 2.2.02 .0001	Koordinasi dan Sinkronisasi Penerbitan Izin Undian Gratis Berhadiah dan Pengumpulan Uang atau Barang														
			<i>Jumlah Dokumen Hasil Koordinasi dan Sinkronisasi Penerbitan Izin Undian Gratis Berhadiah dan Pengumpulan Uang atau Barang</i>	50 Dokumen			10 Dokumen	17.000.000,00	Kab. Seruyan, Seruyan Hilir, Semua Kel/Desa Kab. Seruyan, Seruyan Hilir Timur, Semua Kel/Desa Kab. Seruyan, Seruyan Raya, Semua Kel/Desa	DANA TRANSFE R UMUM-DANA ALOKASI UMUM	Meningkatk an Sumber Daya Manusia Yang Berkualitas Dan Berdaya Saing	Mempercep at pengemb angan kawasan food estate, Mempercep at pemulihan ekonomi, P eningkatan Koperasi dan UMKM, Peningkata n Pendidikan dan pening katan Kese haatan Masyarakat untuk Kalteng Kuat 2. Akselerasi pengentasa n kemiskinan ekstrem	LKS/Instansi/L embag a Penyelenggara PUB dan UGB	45 Dokumen	20.000.000,00
1.06.0 2.2.03	Pengembangan Potensi Sumber Kesejahteraan Sosial Daerah Kabupaten/Kota		<i>Jumlah Potensi Sumber Kesejahteraan Sosial (PSKS) di Kabupaten Seruyan</i>	163 Orang			163 Orang	286.000.000,00			Meningkatk an Sumber Daya Manusia Yang Berkualitas Dan Berdaya Saing	Mengoptim alkan penerapan e-governm ent, Pening katan SDM aparatur bir okrasi,keter bukaan kompetensi Kalangan p rofessional dan Pening katan Intensif Aparatur untuk Kalteng Amanah 2. Akselerasi pengentasa n kemiskinan ekstrem	PSKS	163 Orang	325.000.000,00
1.06.0 2.2.03 .0001	Peningkatan Kemampuan Potensi Pekerja Sosial Masyarakat Kewenangan Kabupaten/Kota														
			<i>Jumlah Orang Mendapat Peningkatan Kapasitas Pekerja Sosial Masyarakat Kewenangan Kabupaten/Kota</i>	3 Orang			2 Orang	20.000.000,00	Kab. Seruyan, Seruyan Hilir, Semua Kel/Desa Kab. Seruyan, Seruyan Hilir Timur, Semua Kel/Desa	DANA TRANSFE R UMUM-DANA ALOKASI UMUM	Meningkatk an Sumber Daya Manusia Yang Berkualitas Dan Berdaya Saing	Mengoptim alkan penerapan e-governm ent, Pening katan SDM aparatur bir okrasi,keter bukaan kompetensi Kalangan p rofessional dan Pening katan Intensif Aparatur untuk Kalteng Amanah 2. Akselerasi pengentasa n kemiskinan ekstrem	PSKS	2 Orang	25.000.000,00

	1.06.0 2.2.03 .0002	Peningkatan Kemampuan Potensi Tenaga Kesejahteraan Sosial Kecamatan Kewenangan Kabupaten/Kota													
			<i>Jumlah Tenaga Kesejahteraan Sosial Kecamatan Kewenangan Kabupaten/Kota yang Meningkatkan Kapasitasnya Kewenangan Kabupaten/Kota</i>	3 Orang			2 Orang	19.000.000,00	Kab. Seruyan, Seruyan Raya, Semua Kel/Desa Kab. Seruyan, Batu Ampar, Semua Kel/Desa	DANA TRANSFER UMUM-DANA ALOKASI UMUM	Meningkatkan Sumber Daya Manusia Yang Berkualitas Dan Berdaya Saing	Mengoptimalkan penerapan e-governmen, Peningkatan SDM aparatur birokrasi, keterbukaan kompetensi Kalangan profesional dan Peningkatan Intensif Aparatur untuk Kalteng Amanah 2. Akselerasi pengentasan kemiskinan ekstrem	PSKS	2 Orang	25.000.000,00
	1.06.0 2.2.03 .0003	Peningkatan Kemampuan Potensi Sumber Kesejahteraan Sosial Keluarga Kewenangan Kabupaten/Kota													
			<i>Jumlah Keluarga yang Meningkatkan Kapasitasnya Kewenangan Kabupaten/Kota</i>	3 Keluarga			2 Keluarga	12.000.000,00	Kab. Seruyan, Seruyan Hilir, Semua Kel/Desa	DANA TRANSFER UMUM-DANA ALOKASI UMUM	Meningkatkan Sumber Daya Manusia Yang Berkualitas Dan Berdaya Saing	Mengoptimalkan penerapan e-governmen, Peningkatan SDM aparatur birokrasi, keterbukaan kompetensi Kalangan profesional dan Peningkatan Intensif Aparatur untuk Kalteng Amanah 2. Akselerasi pengentasan kemiskinan ekstrem	PSKS	2 Keluarga	15.000.000,00
	1.06.0 2.2.03 .0004	Peningkatan Kemampuan Potensi Sumber Kesejahteraan Sosial Kelembagaan Masyarakat Kewenangan Kabupaten/Kota													
			<i>Jumlah Lembaga Kesejahteraan Sosial yang Meningkatkan Kapasitasnya Kewenangan Kabupaten/Kota</i>	7 Lembaga			5 Lembaga	215.000.000,00	Kab. Seruyan, Seruyan Hilir, Semua Kel/Desa Kab. Seruyan, Seruyan Tengah, Semua Kel/Desa Kab. Seruyan, Hanau, Semua Kel/Desa Kab. Seruyan, Seruyan Raya, Semua Kel/Desa	DANA TRANSFER UMUM-DANA ALOKASI UMUM	Meningkatkan Sumber Daya Manusia Yang Berkualitas Dan Berdaya Saing	Mengoptimalkan penerapan e-governmen, Peningkatan SDM aparatur birokrasi, keterbukaan kompetensi Kalangan profesional dan Peningkatan Intensif Aparatur untuk Kalteng Amanah 2. Akselerasi pengentasan kemiskinan ekstrem	PSKS	6 Lembaga	230.000.000,00
	1.06.0 2.2.03 .0005	Peningkatan Kemampuan Sumber Daya Manusia dan Penguatan Lembaga Konsultasi Kesejahteraan Keluarga (LK3)													
			<i>Jumlah Sertifikat yang dari Hasil Peningkatan Sumber Daya Manusia dan Lembaga Konsultasi Kesejahteraan Keluarga (LK3)</i>	2 Sertifikat			1 Sertifikat	20.000.000,00	Kab. Seruyan, Seruyan Hilir, Semua Kel/Desa	DANA TRANSFER UMUM-DANA ALOKASI UMUM	Meningkatkan Sumber Daya Manusia Yang Berkualitas Dan Berdaya Saing	Mengoptimalkan penerapan e-governmen, Peningkatan SDM aparatur birokrasi, keterbukaan kompetensi Kalangan profesional dan Peningkatan Intensif Aparatur untuk Kalteng Amanah 2.	PSKS	2 Sertifikat	30.000.000,00

3,	1.06.03	PROGRAM PENANGANAN WARGA NEGARA MIGRAN KORBAN TINDAK KEKERASAN	Kewenangan Kabupaten/Kota <i>Persentase Penanganan Pemulangan Warga Migran Korban Tindak Kekerasan di Kabupaten Seruyan</i>	90 %			90 %	25.000.000,00				Akselerasi pengentasan kemiskinan ekstrem		90 %	35.000.000,00
	1.06.03.2.01	Pemulangan Warga Negara Migran Korban Tindak Kekerasan dari Titik Debarkasi di Daerah Kabupaten/Kota untuk Dipulangkan ke Desa/Kelurahan Asal	<i>Persentase Warga Negara Migran Korban Tindak Kekerasan yang dipulangkan dari Kabupaten Seruyan untuk dipulangkan ke Desa/Kelurahan Asal</i>	90 %			90 %	25.000.000,00			Memperkuat Ketahanan Ekonomi Untuk Pertumbuhan Yang Berkualitas dan Berkeadilan	Mengoptimalkan penerapan e-governmen, Peningkatan SDM aparatur birokrasi, keterbukaan kompetensi Kalangan profesional dan Peningkatan Intensifikasi Aparatur untuk Kalteng Amanah 2. Akselerasi pengentasan kemiskinan ekstrem	PPKS (Pekerja Migran/Keluarga Pekerja Migran)	90 %	35.000.000,00
	1.06.03.2.01.0001	Fasilitasi Pemulangan Warga Negara Migran Korban Tindak Kekerasan dari Titik Debarkasi di Daerah Kabupaten/Kota untuk dipulangkan ke Desa/Kelurahan Asal													
			Jumlah Warga Negara Migran Korban Tindak Kekerasan yang dipulangkan dari Titik Debarkasi di Daerah Provinsi untuk dipulangkan ke Desa/Kelurahan Asal Kewenangan Kabupaten/Kota	4 Orang			2 Orang	25.000.000,00	Kab. Seruyan, Semua Kecamatan, Semua Kel/Desa	DANA TRANSFER UMUM-DANA ALOKASI UMUM	Memperkuat Ketahanan Ekonomi Untuk Pertumbuhan Yang Berkualitas dan Berkeadilan	Mengoptimalkan penerapan e-governmen, Peningkatan SDM aparatur birokrasi, keterbukaan kompetensi Kalangan profesional dan Peningkatan Intensifikasi Aparatur untuk Kalteng Amanah 2. Akselerasi pengentasan kemiskinan ekstrem	PPKS (Pekerja Migran/Keluarga Pekerja Migran)	3 Orang	35.000.000,00
4,	1.06.04	PROGRAM REHABILITASI SOSIAL	<i>Persentase Rehabilitasi Penyandang Disabilitas Terlantar, Anak Terlantar, Lanjut Usia Terlantar, serta Gelandangan Pengemis yang Terpenuhi Kebutuhan Dasarnya di Luar Panti Sosial [deleted] Persentase Rehabilitasi Pemerlu Pelayanan Kesejahteraan Sosial (PPKS) lainnya Bukan Korban HIV/AIDS dan NAPZA di Luar Panti Sosial</i>	100 % 80 %			100 % 80 %	375.000.000,00						100 % 80 %	415.000.000,00

1.06.0 4.2.01	Rehabilitasi Sosial Dasar Penyandang Disabilitas Terlantar, Anak Terlantar, Lanjut Usia Terlantar, serta Gelandangan Pengemis di Luar Panti Sosial	Persentase Penyandang Anak Terlantar yang Terpenuhi Kebutuhan Dasarnya di Luar Panti Persentase Penyandang Disabilitas Terlantar yang Terpenuhi Kebutuhan Dasarnya di Luar Panti Sosial Persentase Penyandang Gelandangan Pengemis yang Terpenuhi Kebutuhan Dasarnya di Luar Panti Persentase Penyandang Lanjut Usia Terlantar yang terpenuhi Kebutuhan Dasarnya di Luar Panti	100 % 100 % 100 % 100 %			100 % 100 % 100 % 100 %	279.500.000,00			Meningkatk an Sumber Daya Manusia Yang Berkualitas Dan Berdaya Saing	Mengoptim alkan penerapan e-governm ent, Pening katan SDM aparatur bir okrasi,keter bukaan kompetensi Kalangan p rofessional dan Pening katan Intensif Aparatur untuk Kalteng Amanah 2. Akselerasi pengentasa n kemiskinan ekstrem	PPKS	100 % 100 % 100 % 100 %	299.000.000,00
1.06.0 4.2.01 .0001	Penyediaan Pemakanan													
		Jumlah Orang yang Mendapatkan Pemenuhan Kebutuhan Pemakanan Sesuai dengan Standar Gizi Minimal Kewenangan Kabupaten/Kota	160 Orang			140 Orang	65.000.000,00	Kab. Seruyan, Semua Kecamatan, Semua Kel/Desa	DANA TRANSFE R UMUM- DANA ALOKASI UMUM	Meningkatk an Sumber Daya Manusia Yang Berkualitas Dan Berdaya Saing	Mengoptim alkan penerapan e-governm ent, Pening katan SDM aparatur bir okrasi,keter bukaan kompetensi Kalangan p rofessional dan Pening katan Intensif Aparatur untuk Kalteng Amanah 2. Akselerasi pengentasa n kemiskinan ekstrem	PPKS	140 Orang	65.000.000,00
1.06.0 4.2.01 .0002	Penyediaan Sandang													
		Jumlah Orang yang Menerima Pakaian dan Kelengkapan Lainnya yang Tersedia dalam 1 Tahun Kewenangan Kabupaten/Kota	25 Orang			50 Orang	5.000.000,00	Kab. Seruyan, Seruyan Hilir Timur, Pematang Panjang	DANA TRANSFE R UMUM- DANA ALOKASI UMUM	Meningkatk an Sumber Daya Manusia Yang Berkualitas Dan Berdaya Saing	Mengoptim alkan penerapan e-governm ent, Pening katan SDM aparatur bir okrasi,keter bukaan kompetensi Kalangan p rofessional dan Pening katan Intensif Aparatur untuk Kalteng Amanah 2. Akselerasi pengentasa n kemiskinan ekstrem	PPKS	25 Orang	5.000.000,00
1.06.0 4.2.01 .0003	Penyediaan Alat Bantu													
		Jumlah Orang yang Mendapatkan Alat	25 Orang			15 Orang	35.000.000,00	Kab. Seruyan, Semua	DANA TRANSFE	Meningkatk an Sumber	Mengoptim alkan penerapan e-governm ent,	PPKS	20 Orang	45.000.000,00

			Bantu dan Alat Bantu Peraga Sesuai kebutuhan Kewenangan Kabupaten/Kota						Kecamatan, Semua Kel/Desa	R UMUM-DANA ALOKASI UMUM	Daya Manusia Yang Berkualitas Dan Berdaya Saing	Peningkatan SDM aparatur birokrasi, keterbukaan kompetensi Kalangan profesional dan Peningkatan Intensif Aparatur untuk Kalteng Amanah 2. Akselerasi pengentasan kemiskinan ekstrem			
	1.06.0 4.2.01 .0004	Pemberian Pelayanan Reunifikasi Keluarga													
			Jumlah Orang yang Mendapatkan Pelayanan Reunifikasi Keluarga Kewenangan Kabupaten/Kota	26 Orang			20 Orang	75.000.000,00	Kab. Seruyan, Semua Kecamatan, Semua Kel/Desa	DANA TRANSFER UMUM-DANA ALOKASI UMUM	Meningkatkan Sumber Daya Manusia Yang Berkualitas Dan Berdaya Saing	Mengoptimalkan penerapan e-government, Peningkatan SDM aparatur birokrasi, keterbukaan kompetensi Kalangan profesional dan Peningkatan Intensif Aparatur untuk Kalteng Amanah 2. Akselerasi pengentasan kemiskinan ekstrem	PPKS	23 Orang	80.000.000,00
	1.06.0 4.2.01 .0005	Pemberian Bimbingan Fisik, Mental, Spiritual, dan Sosial													
			Jumlah Peserta Bimbingan Fisik, Mental, Spiritual dan Sosial Kewenangan Kabupaten/Kota	5 Orang			5 Orang	10.000.000,00	Kab. Seruyan, Semua Kecamatan, Semua Kel/Desa	DANA TRANSFER UMUM-DANA ALOKASI UMUM	Meningkatkan Sumber Daya Manusia Yang Berkualitas Dan Berdaya Saing	Mengoptimalkan penerapan e-government, Peningkatan SDM aparatur birokrasi, keterbukaan kompetensi Kalangan profesional dan Peningkatan Intensif Aparatur untuk Kalteng Amanah 2. Akselerasi pengentasan kemiskinan ekstrem	PPKS	5 Orang	12.000.000,00
	1.06.0 4.2.01 .0006	Pemberian Bimbingan Sosial kepada Keluarga Penyandang Disabilitas Terlantar, Anak Terlantar, Lanjut Usia Terlantar, serta Gelandangan Pengemis dan Masyarakat													
			Jumlah Peserta Bimbingan Sosial kepada Keluarga Penyandang Disabilitas Terlantar, Anak Terlantar, Lanjut Usia Terlantar, serta Gelandangan Pengemis dan Masyarakat Kewenangan Kabupaten/Kota	12 Orang			10 Orang	45.000.000,00	Kab. Seruyan, Danau Seluluk, Semua Kel/Desa	DANA TRANSFER UMUM-DANA ALOKASI UMUM	Meningkatkan Sumber Daya Manusia Yang Berkualitas Dan Berdaya Saing	Mengoptimalkan penerapan e-government, Peningkatan SDM aparatur birokrasi, keterbukaan kompetensi Kalangan profesional dan Peningkatan Intensif Aparatur untuk Kalteng Amanah 2. Akselerasi pengentasan kemiskinan ekstrem	PPKS	10 Orang	45.000.000,00
	1.06.0 4.2.01 .0007	Fasilitasi Pembuatan Nomor Induk Kependudukan, Akta Kelahiran, Surat Nikah, dan Kartu Identitas Anak													
			Jumlah Orang yang Terpenuhi Kebutuhan Pembuatan Nomor Induk	10 Orang			10 Orang	5.000.000,00	Kab. Seruyan, Semua Kecamatan, Semua Kel/Desa	DANA TRANSFER UMUM-DANA	Meningkatkan Sumber Daya Manusia Yang	Mengoptimalkan penerapan e-government, Peningkatan SDM aparatur birokrasi, keterbukaan kompetensi Kalangan p	PPKS	10 Orang	5.000.000,00

			Kependudukan, Akta Kelahiran, Surat Nikah, dan Kartu Identitas Anak bagi Penyanggah Disabilitas Kewenangan Kabupaten/Kota							ALOKASI UMUM	Berkualitas Dan Berdaya Saing	rofessional dan Pening katan Intensif Aparatur untuk Kalteng Amanah 2. Akselerasi pengentasa n kemiskinan ekstrem				
	1.06.0 4.2.01 .0008	Pemberian Akses ke Layanan Pendidikan dan Kesehatan Dasar														
			Jumlah Orang yang Mendapatkan Akses ke Layanan Pendidikan dan Kesehatan Dasar Kewenangan Kabupaten/Kota	5 Orang			5 Orang	000,00	5.000.	Kab. Seruyan, Semua Kecamatan, Semua Kel/Desa	DANA TRANSFE R UMUM- DANA ALOKASI UMUM	Meningkatk an Sumber Daya Manusia Yang Berkualitas Dan Berdaya Saing	Mengoptim alkan penerapan e-governm ent, Pening katan SDM aparatur bir okrasi,keter bukaan kompetensi Kalangan p rofessional dan Pening katan Intensif Aparatur untuk Kalteng Amanah 2. Akselerasi pengentasa n kemiskinan ekstrem	PPKS	5 Orang	5.000.000,00
	1.06.0 4.2.01 .0009	Pemberian Layanan Data dan Pengaduan														
			Jumlah Orang yang Mendapatkan Layanan Data dan Pengaduan Kewenangan Kabupaten/Kota	10 Orang			10 Orang	000,00	7.000.	Kab. Seruyan, Semua Kecamatan, Semua Kel/Desa	DANA TRANSFE R UMUM- DANA ALOKASI UMUM	Meningkatk an Sumber Daya Manusia Yang Berkualitas Dan Berdaya Saing	Mengoptim alkan penerapan e-governm ent, Pening katan SDM aparatur bir okrasi,keter bukaan kompetensi Kalangan p rofessional dan Pening katan Intensif Aparatur untuk Kalteng Amanah 2. Akselerasi pengentasa n kemiskinan ekstrem	PPKS	10 Orang	7.500.000,00
	1.06.0 4.2.01 .0010	Pemberian Layanan Kedaruratan														
			Jumlah Orang yang Mendapatkan Pelayanan Kedaruratan Kewenangan Kabupaten/Kota	5 Orang			5 Orang	000,00	5.000.	Kab. Seruyan, Semua Kecamatan, Semua Kel/Desa	DANA TRANSFE R UMUM- DANA ALOKASI UMUM	Meningkatk an Sumber Daya Manusia Yang Berkualitas Dan Berdaya Saing	Mengoptim alkan penerapan e-governm ent, Pening katan SDM aparatur bir okrasi,keter bukaan kompetensi Kalangan p rofessional dan Pening katan Intensif Aparatur untuk Kalteng Amanah 2. Akselerasi pengentasa n kemiskinan ekstrem	PPKS	5 Orang	5.000.000,00
	1.06.0 4.2.01 .0011	Pemberian Pelayanan Penelusuran Keluarga														
			Jumlah Orang yang Mendapatkan Pelayanan Penelusuran Keluarga Kewenangan Kabupaten/Kota	5 Orang			5 Orang	17.500.000,00		Kab. Seruyan, Semua Kecamatan, Semua Kel/Desa	DANA TRANSFE R UMUM- DANA ALOKASI UMUM	Meningkatk an Sumber Daya Manusia Yang Berkualitas Dan	Mengoptim alkan penerapan e-governm ent, Pening katan SDM aparatur bir okrasi,keter bukaan kompetensi Kalangan p rofessional dan Pening katan Intensif Aparatur	PPKS	5 Orang	17.500.000,00

											Berdaya Saing	untuk Kalteng Amanah 2. Akselerasi pengentasa n kemiskinan ekstrem			
	1.06.0 4.2.01 .0012	Pemberian Layanan Rujukan													
			Jumlah Orang Mendapatkan Layanan Rujukan Kewenangan Kabupaten/Kota	7 Orang			5 Orang	5.000.000,00	Kab. Seruyan, Semua Kecamatan, Semua Kel/Desa	DANA TRANSFER UMUM-DANA ALOKASI UMUM	Meningkatkan Sumber Daya Manusia Yang Berkualitas Dan Berdaya Saing	Mengoptimalkan penerapan e-government, Peningkatan SDM aparatur birokrasi, keterbukaan kompetensi Kalangan profesional dan Peningkatan Intensif Aparatur untuk Kalteng Amanah 2. Akselerasi pengentasa n kemiskinan ekstrem	PPKS	7 Orang	7.000.000,00
	1.06.0 4.2.02	Rehabilitasi Sosial Penyandang Masalah Kesejahteraan Sosial (PMKS) Lainnya Bukan Korban HIV/AIDS dan NAPZA di Luar Panti Sosial	Jumlah Pemerlu Pelayanan Kesejahteraan Sosial (PPKS) Lainnya Bukan Korban HIV/AIDS dan NAPZA di Luar Panti Sosial	75 Orang			75 Orang	95.500.000,00			Meningkatkan Sumber Daya Manusia Yang Berkualitas Dan Berdaya Saing	Mengoptimalkan penerapan e-government, Peningkatan SDM aparatur birokrasi, keterbukaan kompetensi Kalangan profesional dan Peningkatan Intensif Aparatur untuk Kalteng Amanah 2. Akselerasi pengentasa n kemiskinan ekstrem	PPKS	75 Orang	116.000.000,00
	1.06.0 4.2.02 .0003	Penyediaan Pemakanan													
			Jumlah Orang yang Mendapatkan Pemenuhan Kebutuhan Pemakanan Sesuai dengan Standar Gizi Minimal Kewenangan Kabupaten/Kota	100 Orang			50 Orang	5.000.000,00	Semua Kota/Kab, Semua Kecamatan, Semua Kel/Desa	DANA TRANSFER UMUM-DANA ALOKASI UMUM	Meningkatkan Sumber Daya Manusia Yang Berkualitas Dan Berdaya Saing	Mengoptimalkan penerapan e-government, Peningkatan SDM aparatur birokrasi, keterbukaan kompetensi Kalangan profesional dan Peningkatan Intensif Aparatur untuk Kalteng Amanah 2. Akselerasi pengentasa n kemiskinan ekstrem	PPKS	50 Orang	5.000.000,00
	1.06.0 4.2.02 .0004	Penyediaan Sandang													
			Jumlah orang yang Menerima pakaian dan kelengkapan lainnya yang Tersedia dalam 1 tahun Kewenangan Kabupaten/Kota	20 Orang			20 Orang	5.000.000,00	Kab. Seruyan, Seruyan Hilir Timur, Semua Kel/Desa	DANA TRANSFER UMUM-DANA ALOKASI UMUM	Meningkatkan Sumber Daya Manusia Yang Berkualitas Dan Berdaya Saing	Mengoptimalkan penerapan e-government, Peningkatan SDM aparatur birokrasi, keterbukaan kompetensi Kalangan profesional dan Peningkatan Intensif Aparatur untuk Kalteng Amanah 2. Akselerasi pengentasa n kemiskinan ekstrem	PPKS	20 Orang	5.000.000,00
	1.06.0 4.2.02 .0007	Pemberian Bimbingan Fisik, Mental, Spiritual, dan Sosial													

			Jumlah Peserta Bimbingan Fisik, Mental, Spiritual dan Sosial Kewenangan Kabupaten/Kota	60 Orang			50 Orang	25.000.000,00	Kab. Seruyan, Batu Ampar, Semua Kel/Desa	DANA TRANSFER UMUM-DANA ALOKASI UMUM	Meningkatkan Sumber Daya Manusia Yang Berkualitas Dan Berdaya Saing	Mengoptimalkan penerapan e-government, Peningkatan SDM aparatur birokrasi, keterbukaan kompetensi Kalangan profesional dan Peningkatan Intensif Aparatur untuk Kalteng Amanah 2. Akselerasi pengentasan kemiskinan ekstrem	PPKS	60 Orang	35.000.000,00
	1.06.04.2.02.0008	Pemberian Bimbingan Sosial kepada Keluarga Penyandang Masalah Kesejahteraan Sosial (PMKS) Lainnya Bukan Korban HIV/AIDS dan NAPZA													
			Jumlah Peserta dalam Pemberian Bimbingan Sosial kepada Keluarga Penyandang Masalah Kesejahteraan Sosial (PMKS) Lainnya Bukan Korban HIV/AIDS dan NAPZA Kewenangan Kabupaten/Kota	10 Orang			5 Orang	15.000.000,00	Kab. Seruyan, Semua Kecamatan, Semua Kel/Desa	DANA TRANSFER UMUM-DANA ALOKASI UMUM	Meningkatkan Sumber Daya Manusia Yang Berkualitas Dan Berdaya Saing	Mengoptimalkan penerapan e-government, Peningkatan SDM aparatur birokrasi, keterbukaan kompetensi Kalangan profesional dan Peningkatan Intensif Aparatur untuk Kalteng Amanah 2. Akselerasi pengentasan kemiskinan ekstrem	PPKS	7 Orang	17.500.000,00
	1.06.04.2.02.0009	Fasilitasi Pembuatan Nomor Induk Kependudukan, Akta Kelahiran, Surat Nikah, dan Kartu Identitas Anak													
			Jumlah Orang yang Membutuhkan Pembuatan Nomor Induk Kependudukan, Kartu Tanda Penduduk, Akta Kelahiran, Surat Nikah, dan/atau Identitas Anak bagi Penyandang Masalah Kesejahteraan Sosial (PMKS) Lainnya di Luar HIV/AIDS Kewenangan Kabupaten/Kota	10 Orang			6 Orang	3.000.000,00	Kab. Seruyan, Semua Kecamatan, Semua Kel/Desa	DANA TRANSFER UMUM-DANA ALOKASI UMUM	Meningkatkan Sumber Daya Manusia Yang Berkualitas Dan Berdaya Saing	Mengoptimalkan penerapan e-government, Peningkatan SDM aparatur birokrasi, keterbukaan kompetensi Kalangan profesional dan Peningkatan Intensif Aparatur untuk Kalteng Amanah 2. Akselerasi pengentasan kemiskinan ekstrem	PPKS	10 Orang	5.000.000,00
	1.06.04.2.02.0010	Pemberian Akses ke Layanan Pendidikan dan Kesehatan Dasar													
			Jumlah Orang yang Mendapatkan Akses ke Layanan Pendidikan dan Kesehatan Dasar Kewenangan Kabupaten/Kota	2 Orang			2 Orang	10.000.000,00	Kab. Seruyan, Semua Kecamatan, Semua Kel/Desa	DANA TRANSFER UMUM-DANA ALOKASI UMUM	Meningkatkan Sumber Daya Manusia Yang Berkualitas Dan Berdaya Saing	Mengoptimalkan penerapan e-government, Peningkatan SDM aparatur birokrasi, keterbukaan kompetensi Kalangan profesional dan Peningkatan Intensif Aparatur untuk Kalteng Amanah 2.	PPKS	2 Orang	10.000.000,00

												Akselerasi pengentasan kemiskinan ekstrem			
	1.06.0 4.2.02 .0011	Pemberian Pelayanan Penelusuran Keluarga													
			Jumlah Orang yang Mendapatkan Pelayanan Penelusuran Keluarga Kewenangan Kabupaten/Kota	2 Orang			2 Orang	5.000.000,00	Kab. Seruyan, Semua Kecamatan, Semua Kel/Desa	DANA TRANSFER UMUM-DANA ALOKASI UMUM	Meningkatkan Sumber Daya Manusia Yang Berkualitas Dan Berdaya Saing	Mengoptimalkan penerapan e-governmen, Peningkatan SDM aparatur birokrasi, keterbukaan kompetensi Kalangan profesional dan Peningkatan Intensif Aparatur untuk Kalteng Amanah 2. Akselerasi pengentasan kemiskinan ekstrem	PPKS	2 Orang	5.000.000,00
	1.06.0 4.2.02 .0012	Pemberian Pelayanan Reunifikasi Keluarga													
			Jumlah Orang yang Mendapatkan Pelayanan Reunifikasi Keluarga Kewenangan Kabupaten/Kota	6 Orang			5 Orang	20.000.000,00	Kab. Seruyan, Semua Kecamatan, Semua Kel/Desa	DANA TRANSFER UMUM-DANA ALOKASI UMUM	Meningkatkan Sumber Daya Manusia Yang Berkualitas Dan Berdaya Saing	Mengoptimalkan penerapan e-governmen, Peningkatan SDM aparatur birokrasi, keterbukaan kompetensi Kalangan profesional dan Peningkatan Intensif Aparatur untuk Kalteng Amanah 2. Akselerasi pengentasan kemiskinan ekstrem	PPKS	6 Orang	25.000.000,00
	1.06.0 4.2.02 .0013	Pemberian Layanan Rujukan													
			Jumlah Orang Mendapatkan Layanan Rujukan Kewenangan Kabupaten/Kota	3 Orang			2 Orang	2.500.000,00	Kab. Seruyan, Semua Kecamatan, Semua Kel/Desa	DANA TRANSFER UMUM-DANA ALOKASI UMUM	Meningkatkan Sumber Daya Manusia Yang Berkualitas Dan Berdaya Saing	Mengoptimalkan penerapan e-governmen, Peningkatan SDM aparatur birokrasi, keterbukaan kompetensi Kalangan profesional dan Peningkatan Intensif Aparatur untuk Kalteng Amanah 2. Akselerasi pengentasan kemiskinan ekstrem	PPKS	3 Orang	5.000.000,00
	1.06.0 4.2.02 .0014	Kerja Sama antar Lembaga dan Kemitraan dalam Pelaksanaan Rehabilitasi Sosial Kabupaten/Kota													
			Jumlah Dokumen Hasil Koordinasi dan Kerja Sama antar Lembaga dan Kemitraan dalam Pelaksanaan Rehabilitasi Sosial Kabupaten/Kota	3 Dokumen			2 Dokumen	5.000.000,00	Kab. Seruyan, Semua Kecamatan, Semua Kel/Desa	DANA TRANSFER UMUM-DANA ALOKASI UMUM	Meningkatkan Sumber Daya Manusia Yang Berkualitas Dan Berdaya Saing	Mengoptimalkan penerapan e-governmen, Peningkatan SDM aparatur birokrasi, keterbukaan kompetensi Kalangan profesional dan Peningkatan Intensif Aparatur untuk Kalteng Amanah 2. Akselerasi pengentasan kemiskinan ekstrem	PPKS	1 Dokumen	3.500.000,00
5,	1.06.0 5	PROGRAM PERLINDUNGAN DAN JAMINAN SOSIAL	Persentase Penanganan Fakir Miskin	100 %			80 %	709.563.345,00						80 %	450.000.000,00

1.06.0 5.2.02	Pengelolaan Data Fakir Miskin Cakupan Daerah Kabupaten/Kota	Jumlah Fakir Miskin pada DTKS se Kabupaten Seruyan	51000 Jiwa			55388 Jiwa	709.563.345,00			Meningkatk an Sumber Daya Manusia Yang Berkualitas Dan Berdaya Saing	Mempercep at pengemb angan kawasan food estate, Mempercep at pemulihan ekonomi, P eningkatan Koperasi dan UMKM, Peningkata n Pendidikan dan pening katan Kese haatan Masyarakat untuk Kalteng Kuat 4. Pengem bangan potensi agroindustri daerah	PPKS	54280 Jiwa	450.000.000,00
1.06.0 5.2.02 .0001	Pendataan Fakir Miskin Cakupan Daerah Kabupaten/Kota													
		Jumlah Fakir Miskin Cakupan Daerah Kabupaten/Kota yang Didata	2029 Orang			1070 Orang	80.000.000,00	Kab. Seruyan, Semua Kecamatan, Semua Kel/Desa	DANA TRANSFER UMUM-DANA ALOKASI UMUM	Meningkatk an Sumber Daya Manusia Yang Berkualitas Dan Berdaya Saing	Mempercep at pengemb angan kawasan food estate, Mempercep at pemulihan ekonomi, P eningkatan Koperasi dan UMKM, Peningkata n Pendidikan dan pening katan Kese haatan Masyarakat untuk Kalteng Kuat 4. Pengem bangan potensi agroindustri daerah	PPKS	8050 Orang	150.000.000,00
1.06.0 5.2.02 .0002	Pengelolaan Data Fakir Miskin Cakupan Daerah Kabupaten/Kota													
		Jumlah Keluarga yang Mendapatkan Pengentasan Fakir Miskin Kabupaten/Kota	883 Keluarga			22432 Keluarga	70.000.000,00	Kab. Seruyan, Semua Kecamatan, Semua Kel/Desa	DANA TRANSFER UMUM-DANA ALOKASI UMUM	Meningkatk an Sumber Daya Manusia Yang Berkualitas Dan Berdaya Saing	Mempercep at pengemb angan kawasan food estate, Mempercep at pemulihan ekonomi, P eningkatan Koperasi dan UMKM, Peningkata n Pendidikan dan pening katan Kese haatan Masyarakat untuk Kalteng Kuat 4. Pengem bangan potensi agroindustri daerah	PPKS	22432 Keluarga	100.000.000,00
1.06.0 5.2.02 .0003	Fasilitasi Bantuan Sosial Kesejahteraan Keluarga													
		Jumlah Keluarga Penerima Manfaat (KPM) yang Mendapatkan Bantuan Sosial Kesejahteraan Keluarga Kewenangan Kabupaten/Kota	10000 Keluarga			10000 Keluarga	80.000.000,00	Kab. Seruyan, Semua Kecamatan, Semua Kel/Desa Kab. Seruyan, Seruyan Hilir, Semua Kel/Desa Kab. Seruyan, Seruyan Tengah, Semua Kel/Desa Kab. Seruyan, Seruyan Hulu,	DANA TRANSFER UMUM-DANA ALOKASI UMUM	Meningkatk an Sumber Daya Manusia Yang Berkualitas Dan Berdaya Saing	Mempercep at pengemb angan kawasan food estate, Mempercep at pemulihan ekonomi, P eningkatan Koperasi dan UMKM, Peningkata n Pendidikan dan pening katan Kese haatan Masyarakat untuk Kalteng Kuat 4. Pengem bangan potensi agroindustri daerah	PPKS	10000 Keluarga	100.000.000,00

									Semua Kel/Desa						
	1.06.0 5.2.02 .0004	Fasilitasi Bantuan Pengembangan Ekonomi Masyarakat													
			Jumlah Orang Mendapatkan Bantuan Pengembangan Ekonomi Masyarakat Kewenangan Kabupaten/Kota	200 Orang			150 Orang	479.563.345,00	Kab. Seruyan, Semua Kecamatan, Semua Kel/Desa Kab. Seruyan, Seruyan, Tengah, Semua Kel/Desa Kab. Seruyan, Danau Sembuluh, Semua Kel/Desa Kab. Seruyan, Hanau, Semua Kel/Desa	DBH SUMBER DAYA ALAM KE HUTANAN- DAN A REBOISAS I (DR)	Meningkatk an Sumber Daya Manusia Yang Berkualitas Dan Berdaya Saing	Mempercep at pengemb angan kawasan food estate, Mempercep at pemulihan ekonomi, P eningkatan Koperasi dan UMKM, Peningkata n Pendidikan dan pening katan Kese haatan Masyarakat untuk Kalteng Kuat 4. Pengem bangan potensi agroindustri daerah	PPKS	150 Orang	100.000.000,00
6,	1.06.0 6	PROGRAM PENANGANAN BENCANA	Persentase Korban Bencana Alam dan Sosial yang terpenuhi Kebutuhan Dasarnya Pada Saat dan Setelah Tanggap Darurat Bencana Kab/Kota Persentase masyarakat (KSB dan Taruna Siaga Bencana) yang siap siaga terhadap bencana Kab/Kota	90 % 100 %			100 % 90 %	400.000.000,00						90 % 100 %	450.000.000,00
	1.06.0 6.2.01	Perlindungan Sosial Korban Bencana Alam dan Sosial Kabupaten/Kota	Persentase Korban Bencana Alam dan Sosial yang terpenuhi Kebutuhan Dasarnya Pada Saat dan Setelah Tanggap Darurat Bencana Kab/Kota Persentase Korban Bencana Sosial yang terpenuhi Kebutuhan Dasarnya Pada Saat dan Setelah Tanggap Darurat Bencana Kab/Kota	100 % 100 %			100 % 100 %	300.000.000,00			Membangu n Lingkungan Hidup, Men ingkatkan Ketahanan Bencana Dan Perubahan Iklim	Mengoptim alkan penerapan e-governm ent, Pening katan SDM aparatur bir okrasi,keter bukaan p kompetensi Kalangan p rofessional dan Pening katan Intensif Aparatur untuk Kalteng Amanah 2. Akselerasi pengentasa n kemiskinan ekstrem	PPKS (KORBAN BENCANA ALAM DAN SOSIAL	100 % 100 %	350.000.000,00
	1.06.0 6.2.01 .0001	Penyediaan Makanan													

			Jumlah Orang yang Mendapatkan Pemakanan 3x1 Hari dalam Masa Tanggap Darurat (Pengungsian) Kewenangan Kabupaten/Kota	300 Orang			100 Orang	65.000.000,00	Kab. Seruyan, Semua Kecamatan, Semua Kel/Desa	DANA TRANSFER UMUM-DANA ALOKASI UMUM	Membangun Lingkungan Hidup, Meningkatkan Ketahanan Bencana Dan Perubahan Iklim	Mengoptimalkan penerapan e-government, Peningkatan SDM aparatur birokrasi, keterbukaan kompetensi Kalangan profesional dan Peningkatan Intensif Aparatur untuk Kalteng Amanah 2. Akselerasi pengentasan kemiskinan ekstrem	PPKS (KORBAN BENCANA ALAM DAN SOSIAL	100 Orang	70.000.000,00
	1.06.0 6.2.01 .0002	Penyediaan Sandang													
			Jumlah Orang yang Mendapatkan Pakaian dan Kelengkapan Lainnya yang Tersedia pada Masa Tanggap Darurat (Pengungsian) dan Pasca Bencana Kewenangan Kabupaten/Kota	170 Orang			50 Orang	50.000.000,00	Kab. Seruyan, Semua Kecamatan, Semua Kel/Desa	DANA TRANSFER UMUM-DANA ALOKASI UMUM	Membangun Lingkungan Hidup, Meningkatkan Ketahanan Bencana Dan Perubahan Iklim	Mengoptimalkan penerapan e-government, Peningkatan SDM aparatur birokrasi, keterbukaan kompetensi Kalangan profesional dan Peningkatan Intensif Aparatur untuk Kalteng Amanah 2. Akselerasi pengentasan kemiskinan ekstrem	PPKS (KORBAN BENCANA ALAM DAN SOSIAL	60 Orang	60.000.000,00
	1.06.0 6.2.01 .0003	Penyediaan Tempat Penampungan Pengungsi													
			Jumlah Tempat Pengungsian Kewenangan Kabupaten/Kota	30 Unit			10 Unit	50.000.000,00	Semua Kota/Kab, Semua Kecamatan, Semua Kel/Desa	DANA TRANSFER UMUM-DANA ALOKASI UMUM	Membangun Lingkungan Hidup, Meningkatkan Ketahanan Bencana Dan Perubahan Iklim	Mengoptimalkan penerapan e-government, Peningkatan SDM aparatur birokrasi, keterbukaan kompetensi Kalangan profesional dan Peningkatan Intensif Aparatur untuk Kalteng Amanah 2. Akselerasi pengentasan kemiskinan ekstrem	PPKS (KORBAN BENCANA ALAM DAN SOSIAL	10 Unit	50.000.000,00
	1.06.0 6.2.01 .0004	Penanganan Khusus bagi Kelompok Rentan													
			Jumlah Orang yang Mendapatkan Penanganan Khusus bagi Kelompok Rentan Kewenangan Kabupaten/Kota	60 Orang			20 Orang	85.000.000,00	Kab. Seruyan, Semua Kecamatan, Semua Kel/Desa	DANA TRANSFER UMUM-DANA ALOKASI UMUM	Membangun Lingkungan Hidup, Meningkatkan Ketahanan Bencana Dan Perubahan Iklim	Mengoptimalkan penerapan e-government, Peningkatan SDM aparatur birokrasi, keterbukaan kompetensi Kalangan profesional dan Peningkatan Intensif Aparatur untuk Kalteng Amanah 2. Akselerasi pengentasan kemiskinan ekstrem	PPKS (KORBAN BENCANA ALAM DAN SOSIAL	20 Orang	95.000.000,00
	1.06.0 6.2.01 .0005	Pelayanan Dukungan Psikososial													
			Jumlah Korban Bencana yang Mendapatkan Layanan Dukungan	300 Orang			100 Orang	50.000.000,00	Kab. Seruyan, Semua Kecamatan,	DANA TRANSFER UMUM-DANA	Membangun Lingkungan Hidup, Men	Mengoptimalkan penerapan e-government, Peningkatan SDM aparatur birokrasi, keterbukaan	PPKS (KORBAN BENCANA	100 Orang	75.000.000,00

			Psikososial Kewenangan Kabupaten/Kota						Semua Kel/Desa	ALOKASI UMUM	tingkatkan Ketahanan Bencana Dan Perubahan Iklim	kompetensi Kalangan p rofessional dan Pening katan Intensif Aparatur untuk Kalteng Amanah 2. Akselerasi pengentasa n kemiskinan ekstrem	ALAM DAN SOSIAL		
	1.06.0 6.2.02	Penyelenggaraan Pemberdayaan Masyarakat Terhadap Kesiapsiagaan Bencana Kabupaten/Kota	Jumlah KSB dan (Taruna Siaga Bencana) yang siap siaga terhadap bencana Kab/Kota	71 Kampung /Orang			71 Kampung/ Orang	100.000.000,00			Membangu n Lingkungan Hidup, Men ingkatkan Ketahanan Bencana Dan Perubahan Iklim	Mempercep at pengemb angan kawasan food estate, Mempercep at pemulihan ekonomi, P eningkatan Koperasi dan UMKM, Peningkata n Pendidikan dan pening katan Kese haatan Masyarakat untuk Kalteng Kuat 2. Akselerasi pengentasa n kemiskinan ekstrem	PPKS (KORBAN BENCANA ALAM/SOSIAL YANG MEMERLUKA N TRAUMA HEALING)	71 Kampung /Orang	100.000.000,00
	1.06.0 6.2.02 .0001	Koordinasi, Sosialisasi dan Pelaksanaan Kampung Siaga Bencana													
			Jumlah Kampung yang Melaksanakan Koordinasi, Sosialisasi dan Pelaksanaan Kampung Siaga Bencana Kewenangan Kabupaten/Kota	2 Kampung			2 Kampung	50.000.000,00	Kab. Seruyan, Danau Sembuluh, Semua Kel/Desa Kab. Seruyan, Seruyan Hilir Timur, Semua Kel/Desa	DANA TRANSFE R UMUM- DANA ALOKASI UMUM	Membangu n Lingkungan Hidup, Men ingkatkan Ketahanan Bencana Dan Perubahan Iklim	Mempercep at pengemb angan kawasan food estate, Mempercep at pemulihan ekonomi, P eningkatan Koperasi dan UMKM, Peningkata n Pendidikan dan pening katan Kese haatan Masyarakat untuk Kalteng Kuat 2. Akselerasi pengentasa n kemiskinan ekstrem	PPKS (KORBAN BENCANA ALAM/SOSIAL YANG MEMERLUKA N TRAUMA HEALING)	2 Kampung	50.000.000,00
	1.06.0 6.2.02 .0002	Koordinasi, Sosialisasi dan Pelaksanaan Taruna Siaga Bencana													
			Jumlah Orang yang Melaksanakan Koordinasi, Sosialisasi dan Pelaksanaan Taruna Siaga Bencana Kewenangan Kabupaten/Kota	207 Orang			69 Orang	50.000.000,00	Kab. Seruyan, Semua Kecamatan, Semua Kel/Desa Kab. Seruyan, Seruyan Hilir, Semua Kel/Desa Kab. Seruyan, Danau Sembuluh, Semua Kel/Desa	DANA TRANSFE R UMUM- DANA ALOKASI UMUM	Membangu n Lingkungan Hidup, Men ingkatkan Ketahanan Bencana Dan Perubahan Iklim	Mempercep at pengemb angan kawasan food estate, Mempercep at pemulihan ekonomi, P eningkatan Koperasi dan UMKM, Peningkata n Pendidikan dan pening katan Kese haatan Masyarakat untuk Kalteng Kuat 2. Akselerasi pengentasa n kemiskinan ekstrem	PPKS (KORBAN BENCANA ALAM/SOSIAL YANG MEMERLUKA N TRAUMA HEALING)	69 Orang	50.000.000,00
7,	1.06.0 7	PROGRAM PENGELOLAAN TAMAN MAKAM PAHLAWAN	Persentase Taman Makam Pahlawan yang dipelihara dengan baik	33 %			100 %	97.000.000,00						33 %	105.000.000,00
	1.06.0 7.2.01	Pemeliharaan Taman Makam Pahlawan	Jumlah Makam Pahlawan yang didata	3 Makan			3 Makan	97.000.000,00			Revolusi Mental dan Pembangu	Mengoptim alkan penerapan e-governm ent, Pening katan SDM aparaturn	TAMAN MAKAM	3 Makan	105.000.000,00

		Nasional Kabupaten/Kota									nan Kebud ayaan	bir okrase,keter bukaan kompetensi Kalangan p rofessional dan Pening katan Intensif Aparatur untuk Kalteng Amanah 4. Pengem bangan potensi agroindustri daerah	PAHLAWANA N		
	1.06.0 7.2.01 .0001	Rehabilitasi Sarana dan Prasarana Taman Makam Pahlawan Nasional Kabupaten/Kota													
			Jumlah Dokumen Hasil Rehabilitasi serta Pemeliharaan Sarana dan Prasarana Taman Makam Pahlawan Nasional Kabupaten/Kota	2 Dokumen			2 Dokumen	69.000.000,00	Kab. Seruyan, Seruyan Hilir, Kuala Pembuang II Kab. Seruyan, Seruyan Tengah, Rantau Pulut Kab. Seruyan, Danau Sembuluh, Telaga Pulang Kab. Seruyan, Hanau, Pembuang Hulu II Kab. Seruyan, Hanau, Pembuang Hulu I Kab. Seruyan, Seruyan Hulu, Tumbang Manjul	DANA TRANSFE R UMUM- DANA ALOKASI UMUM	Revolusi Mental dan Pembangu nan Kebud ayaan	Mengoptim alkan penerapan e-governm ent, Pening katan SDM aparatur bir okrase,keter bukaan kompetensi Kalangan p rofessional dan Pening katan Intensif Aparatur untuk Kalteng Amanah 4. Pengem bangan potensi agroindustri daerah	TAMAN MAKAM PAHLAWANA N	2 Dokumen	75.000.000,00
	1.06.0 7.2.01 .0002	Pemeliharaan Taman Makam Pahlawan Nasional Kabupaten/Kota													
			Jumlah Makam yang Terpenuhi Pemeliharannya pada Taman Makam Pahlawan Kabupaten/Kota	1 Makam			1 Makam	19.000.000,00	Kab. Seruyan, Seruyan Hilir, Kuala Pembuang II Kab. Seruyan, Seruyan Tengah, Rantau Pulut Kab. Seruyan, Danau Sembuluh, Telaga Pulang Kab. Seruyan, Hanau, Pembuang Hulu II Kab. Seruyan, Hanau, Pembuang Hulu I Kab. Seruyan, Seruyan Hulu, Tumbang Manjul	DANA TRANSFE R UMUM- DANA ALOKASI UMUM	Revolusi Mental dan Pembangu nan Kebud ayaan	Mengoptim alkan penerapan e-governm ent, Pening katan SDM aparatur bir okrase,keter bukaan kompetensi Kalangan p rofessional dan Pening katan Intensif Aparatur untuk Kalteng Amanah 4. Pengem bangan potensi agroindustri daerah	TAMAN MAKAM PAHLAWANA N	1 Makam	20.000.000,00

	1.06.07.2.01.0003	Pengamanan Taman Makam Pahlawan Nasional Kabupaten/Kota													
			<i>Jumlah Laporan Hasil Pengamanan Taman Makam Pahlawan Nasional Kabupaten/Kota</i>	1 Laporan			1 Laporan	9.000.000,00	Kab. Seruyan, Seruyan Hilir, Kuala Pembuang II	DANA TRANSFER UMUM-DANA ALOKASI UMUM	Revolusi Mental dan Pembangunan Kebudayaan	Mengoptimalkan penerapan e-governm ent, Peningkatan SDM aparatur birokrasi,keterbukaan kompetensi Kalangan profesional dan Peningkatan Intensif Aparatur untuk Kalteng Amanah 4. Pengembangan potensi agroindustri daerah	TAMAN MAKAM PAHLAWANA N	1 Laporan	10.000.000,00
			J U M L A H						8.900.000.000,00	9.120.890.001,00					

BAB V

P E N U T U P

Rencana Kerja Dinas Sosial (RENJA) disusun untuk menjamin keterkaitan dan konsistensi antara perencanaan, penganggaran, pelaksanaan dan pengawasan. Subtansi RENJA ini merupakan hasil sinkronisasi antara pelaku kepentingan dan stakeholder dengan memperhatikan permasalahan yang faktual dihadapi di wilayah Kabupaten Seruyan. Di sisi yang lain, RENJA Tahun 2024 ini menjadi dasar penyusunan Kebijakan Umum APBD (KUA) dan Prioritas dan Plafon Anggaran Sementara (PPAS) Dinas Sosial Kabupaten Seruyan Tahun Anggaran 2024, serta dasar penyusunan Laporan Keterangan Pertanggungjawaban (LKPJ) dan Laporan Penyelenggaraan Pemerintah Daerah (LPPD).

Kedisiplinan dan komitmen bersama sangat menentukan kinerja pelaksanaan program dan kegiatan hasil perencanaan tahunan ini. Dengan demikian kepada sekretariat dan Bidang agar :

1. Terus melengkapi data dan informasi untuk program dan kegiatan pada Renja Dinas Sosial Kabupaten Seruyan guna mempermudah pelaksanaan program dan kegiatan bersangkutan.
2. Mendokumentasikan dan mengkaji hasil pelaksanaannya ditingkat Dinas Sosial Kabupaten Seruyan untuk kemudian melaporkan hasil pelaksanaan program dan kegiatan secara lengkap sebagai salah satu wujud akuntabilitas kinerja dan mempermudah penyusunan program dan kegiatan selanjutnya.
3. Meningkatkan koordinasi dan sinergitas dengan seluruh pihak terkait guna konsistensi antara perencanaan dan penganggaran.

Pelaksanaan Rencana Kerja Dinas Sosial Kabupaten Seruyan Tahun 2024 memerlukan langkah-langkah praktis dan strategis namun tetap relevan dalam menunjang pencapaian target pembangunan daerah. Adapun beberapa kaidah pelaksanaan RENJA 2024 yang harus diperhatikan oleh pemangku kepentingan dan subyek pelaksana pembangunan lainnya, antara lain:

1. Dinas Sosial berkewajiban untuk melaksanakan berbagai kebijakan pembangunan, utamanya program dan kegiatan pembangunan, yang telah dirumuskan dan ditetapkan dalam Renja Tahun 2024 tanpa terkecuali dengan tetap menjaga konsistensi, integrasi, dan sinergitas dalam penuntasan seluruh program dan kegiatan.
2. Rencana Kerja Tahun 2024 merupakan langkah awal penyusunan RKA sehingga perlu dijabarkan lebih lanjut dalam dokumen Kebijakan Umum Anggaran Pendapatan dan Belanja Dinas Sosial (KUA) serta Prioritas dan Plafon Anggaran Sementara (PPAS) Tahun 2024.
3. Dinas Sosial Kabupaten Seruyan membuat Rencana Kerja (Renja) yang dapat menggambarkan keterkaitan program dan kegiatan sebagai dasar pelaksanaan rencana kegiatan Tahun 2024 sesuai dengan sumber anggaran (APBD, APBN/ sumber dana lainnya) dalam rangka menjaga sinkronisasi, integrasi, dan sinergitas pelaksanaan setiap kebijakan maupun program dan kegiatan pembangunan daerah Kabupaten Seruyan.
4. Dinas Sosial wajib melaksanakan pengendalian dan pengawasan pelaksanaan rencana pembangunan yang tertuang di RENJA Tahun 2024 melalui upaya evaluasi sesuai dengan tugas pokok dan fungsi masing-masing guna meningkatkan efektivitas dan efisiensi pelaksanaan program dan kegiatan pembangunan. Upaya pengendalian dan pengawasan ini akan merevisi setiap kekurangan serta mengakselerasi dan mengoptimalkan capaian positif kinerja pembangunan daerah.
5. Masyarakat dan dunia usaha wajib berperan aktif dalam pembangunan, baik sebagai subyek pelaksana maupun sebagai pengawas pelaksanaan setiap kebijakan serta program dan kegiatan pembangunan daerah Kabupaten Seruyan.
6. Kepala Dinas melalui Subbag Penyusunan Program dan Keuangan Dinas Sosial Kabupaten Seruyan, menghimpun dan menganalisis hasil pemantauan pelaksanaan Dokumen Pelaksanaan Anggaran Dinas Sosial secara berkala (3 bulanan) untuk selanjutnya menyusun evaluasi pelaksanaan rencana pembangunan Tahun 2024.
7. Dinas Sosial pada akhir Tahun 2024 wajib melakukan Evaluasi Kinerja Pelaksanaan Rencana Kerja Dinas Sosial Tahun 2024.
8. Kepala Bappeda menyusun evaluasi rencana pembangunan berdasarkan hasil evaluasi Kepala Perangkat Daerah, dan hasil evaluasi tahunan tersebut akan menjadi bahan bagi penyusunan Rencana Kerja Kabupaten Seruyan Tahun 2024.

9. Rencana Kerja Pemerintah Daerah Kabupaten Seruyan Tahun 2024 berlaku sejak tanggal ditetapkan sampai dengan akhir Tahun 2024. Langkah-langkah persiapan dimulai sejak tanggal ditetapkannya dokumen hingga masa pelaksanaannya.

Selama realisasi pelaksanaan RENJA Tahun 2024, perlu diperhatikan dan diterapkan prinsip-prinsip koordinasi, sinkronisasi, sinergitas, harmonisasi, efektivitas, serta efisiensi dalam penyelenggaraan pemerintahan dan pembangunan daerah Kabupaten Seruyan



Kuala Pembuang, 7 Agustus 2023

KEPALA DINAS SOSIAL

ANGGA, SE

Pembina Utama Muda / IV.c

NIP. 19680405 198703 1 001